

neu



MINISTERIO
DE ECONOMÍA Y
OBRAS PÚBLICAS

Subsecretaría de Ingresos Públicos



Estadísticas Vitales y Medidas Demográficas Básicas

1980/2009

Provincia del Neuquén

DIRECCIÓN PROVINCIAL DE ESTADÍSTICA Y CENSOS
PROVINCIA DEL NEUQUÉN





PROVINCIA DEL NEUQUÉN

Gobernador de la Provincia
Dr. Jorge Augusto SAPAG

Ministro de Economía y
Obras Públicas
Cr. Omar GUTIÉRREZ

Subsecretario de Ingresos Públicos
Lic. Alejandro MONTEIRO

Coordinador Fiscal y Económico
Lic. Mario Alberto PILATTI

**Estadísticas Vitales y
Medidas Demográficas Básicas
1980 / 2009**

Provincia del Neuquén



DIRECCIÓN PROVINCIAL DE ESTADÍSTICA Y CENSOS
DE LA PROVINCIA DEL NEUQUÉN

Directora Provincial:

Mg. en Demografía:
Ana Carolina HERRERO

Dirección de Estadísticas Sociodemográficas

Directora:
Lic. en Sociología:
María Eugenia ÁLVAREZ

Dirección de Estadísticas Económicas

Directora:
Contadora Pública:
María Elisa BOESS

Dirección de Informática y Cartografía Digital

Directora:
Lic. en Turismo:
Silvina Patricia KOPPRIO

Dirección de Coordinación Estadística

Director:
Téc. Sup. en Higiene y Seguridad en el Trabajo
Dante Roberto STEFANUTO

Equipo Técnico

Dirección Provincial de Estadística y Censos

Dirección de Estadísticas Sociodemográficas

Lic. en Sociología:
María Eugenia ÁLVAREZ

Téc. Sup. en Higiene y Seguridad en el Trabajo
Dante Roberto STEFANUTO

Lic. en Ciencia Política
Gabriela Andrea BERCOVICH

Sra. Julia BURTON

Diseño y Diagramación

Téc. en Publicidad
Juan Carlos MARTÍNEZ
Dis. Gráfica
Laura RINZAFRI

ÍNDICE

Presentación	9
Definiciones y conceptos básicos	11
Consideraciones metodológicas	13
Capítulo 1: Nacimientos	
Cuadro 1. Nacidos vivos registrados por momento de registro según año Años 1980/2009	19
Gráfico 1. Nacidos vivos registrados por momento de registro según año Años 1980/2009	20
Cuadro 1.1. Nacidos vivos registrados en término de madres residentes por fuente de información según año. Años 1980/2009	21
Gráfico 2. Nacidos vivos registrados en término de madres residentes por fuente de información según año. Años 1980/2009	22
Cuadro 1.1.a. Nacidos vivos registrados en término por sexo según año. Años 1980/2009	23
Cuadro 1.1.b. Nacidos vivos registrados de madres residentes por sexo según año Años 1980/2009	24
Cuadro 1.2. Nacidos vivos de madres residentes por año según edad de la madre Años 1980/2009	25
Gráfico 3. Nacidos vivos de madres residentes por año censal según edad de la madre Años 1980-2001	26
Cuadro 1.3. Nacidos vivos registrados por peso al nacer según año. Años 1986/2009	27
Gráfico 4. Nacidos vivos registrados con bajo peso al nacer según año. Años 1986/2009	28
Cuadro 1.3.a. Nacidos vivos registrados por peso al nacer según año y edad de la madre Años 1986-2005	29
Gráfico 5. Nacidos vivos registrados con bajo peso al nacer según año y edad la madre Años 1986-2005	30
Cuadro 1.3.b. Nacidos vivos registrados por peso al nacer según año y nivel de instrucción de la madre. Año 1986-2005	32
Gráfico 6. Nacidos vivos registrados con bajo peso al nacer según año y nivel de instrucción de la madre. Años 1986-2005	33
Cuadro 1.3.c. Nacidos vivos registrados por peso al nacer según año y situación conyugal de la madre. Años 1986-2000	35
Cuadro 2. Nacidos vivos registrados por nivel de instrucción de la madre según año Años 1986/2009	36
Gráfico 7. Nacidos vivos registrados por nivel de instrucción de la madre según año Años 1986-2005	37
Cuadro 3. Nacidos vivos registrados por situación conyugal de la madre según año Años 1986/2000	39
Gráfico 8. Nacidos vivos registrados por situación conyugal de la madre según año Años 1986-2000	40
Gráfico 8.1. Nacidos vivos registrados por año según situación conyugal de la madre Años 1986-2000	41
Cuadro 3.1. Nacidos vivos registrados por situación conyugal de la madre según año Años 2001/2009	42
Gráfico 9. Nacidos vivos registrados por situación conyugal de la madre según año Años 2001 y 2005	42
Cuadro 4. Nacidos vivos registrados por situación laboral de la madre según año Años 1986/2000	43
Cuadro 4.1. Nacidos vivos registrados por situación laboral de la madre según año Años 2001/2009	44
Gráfico 10. Nacidos vivos registrados por situación laboral de la madre según año Años 2001 y 2005	44
Cuadro 5. Nacidos vivos registrados por atención del parto según año de registro Años 1986/2009	45
Gráfico 11. Nacidos vivos registrados por atención del parto según año Años 1986/2009	45

Cuadro 5.1.	Nacidos vivos registrados por atención del parto según año y nivel de instrucción de la madre. Años 1986-2005	46
Gráfico 12.	Nacidos vivos registrados atendidos por un médico según año y nivel de instrucción de la madre. Años 1986-2005	47
Cuadro 6.	Nacidos vivos registrados por local de ocurrencia del parto según año Años 1986/2009	49
Gráfico 13.	Nacidos vivos registrados por local de ocurrencia del parto según año Años 1986/2009	50
Cuadro 7.	Nacidos vivos registrados por lugar de nacimiento de la madre según año Años 1986/2009	51
Gráfico 14.	Nacidos vivos registrados por lugar de nacimiento de la madre según año Años 1986-2005	52
Gráfico 14.1.	Nacidos vivos registrados por lugar de nacimiento de la madre según año Años 1986/2009	53
Gráfico 15.	Nacidos vivos registrados por madre nacida en el país según año y provincia Años 1986-2005	53
Gráfico 16.	Nacidos vivos registrados por madre nacida en el extranjero según año y país. Años 1986-2005	54

Capítulo 2: Defunciones

Cuadro 1.	Defunciones registradas y de residentes según año Años 1980/2009	57
Gráfico 1.	Defunciones registradas y de residentes según año Años 1980/2009	58
Cuadro 2.	Defunciones de residentes por año según edad Años 1980/2009	59
Cuadro 2.1.	Defunciones de varones residentes por año según edad Años 1980/2009	60
Gráfico 2.	Defunciones de varones residentes por año según edad Años 1980-2005	62
Cuadro 2.2.	Defunciones de mujeres residentes por año según edad Años 1980/2009	64
Gráfico 3.	Defunciones de mujeres residentes por año según edad Años 1980-2005	66
Cuadro 3.	Defunciones registradas por grupo de edad según año Años 1986/2009	68
Cuadro 4.	Defunciones de menores de un año registradas y de residentes según año Años 1980/2009	69
Gráfico 4.	Defunciones de menores de un año registradas y de residentes según año Años 1980/2009	70
Cuadro 4.1.	Defunciones de menores de un año registradas por grupo de edad según año Años 1980/2009	71
Gráfico 5.	Defunciones de menores de un año registradas por grupo de edad según año Años 1980/2009	72
Cuadro 4.2.	Defunciones de menores de un año de madres residentes por grupo de edad según año. Años 1980/2009	73
Gráfico 6.	Defunciones de menores de un año de madres residentes por grupo de edad según año. Años 1980/2009	74
Cuadro 5.	Defunciones registradas de menores de un año por año de nacimiento y sexo según año de fallecimiento. Años 1986/2009	75
Cuadro 6.	Defunciones de menores de un año de madres residentes por sexo según año Años 1980/2009	76
Cuadro 7.	Defunciones de menores de un año registradas por nivel de instrucción de la madre según año. Años 1986/2009	77
Gráfico 7.	Defunciones de menores de un año registradas por nivel de instrucción de la madre según año. Años 1986-2005	78
Cuadro 8.	Defunciones de menores de un año registradas por año según edad de la madre Años 1986/2009	80
Gráfico 8.	Defunciones de menores de un año registradas según edad de la madre Años 1986-2005	81

Cuadro 9.	Defunciones de menores de un año registradas por situación conyugal de la madre según año. Años 1986/2000	83
Gráfico 9.	Defunciones de menores de un año registradas por situación conyugal de la madre según año. Años 1986-2000	84
Cuadro 9.1.	Defunciones de menores de un año registradas por situación conyugal de la madre según año. Años 2001/2009	85
Gráfico 10.	Defunciones de menores de un año registradas por situación conyugal de la madre según año. Años 2001 y 2005	85
Cuadro 10.	Defunciones de menores de un año registradas por situación laboral de la madre según año. Años 2001/2009	86
Gráfico 11.	Defunciones de menores de un año registradas por situación laboral de la madre Años 2001 y 2005	86
Cuadro 11.	Defunciones de menores de un año registradas por cobertura en salud de la madre según año. Años 2001/2009	87
Gráfico 12.	Defunciones de personas menores de un año registradas según cobertura en salud de la madre según año. Años 2001 y 2005	87
Cuadro 12.	Defunciones de menores de un año registradas por peso al nacer según año Años 1986/2009	88
Gráfico 13.	Defunciones de menores de un año registradas con bajo peso al nacer según año Años 1986/2009	88
Cuadro 13.	Defunciones de menores de un año registrados por cantidad de embarazos de la madre según año. Años 1986/2009	89
Gráfico 14.	Defunciones de menores de un año registradas por cantidad de embarazos de la madre según año. Años 1986/2009	90
Cuadro 14.	Defunciones registradas de personas de un año y más por lugar de nacimiento según año. Años 1986/2009	91
Gráfico 15.	Defunciones registradas de personas de un año y más por lugar de nacimiento según año. Años 1986/2009	92
Gráfico 16.	Defunciones de personas de un año y más nacidos en Argentina registrados por lugar de nacimiento según año. Años 1986-2005	93
Gráfico 17.	Defunciones de personas de un año y más nacidos en el extranjero registrados por lugar de nacimiento según año. Años 1986-2005	93

Capítulo 3: Indicadores

Cuadro 1.	Nacidos vivos de madres residentes, defunciones de residentes y crecimiento vegetativo según año. Años 1980/2009	97
Gráfico 1.	Nacidos vivos de madres residentes, defunciones de residentes y crecimiento vegetativo según año. Años 1980/2009	98
Cuadro 1.1.	Tasa bruta de natalidad, de mortalidad y de crecimiento vegetativo según año Años 1980/2009	99
Gráfico 2.	Tasa bruta de natalidad y tasa bruta de mortalidad según año. Años 1980/2009	100
Cuadro 1.2.	Tasa bruta de mortalidad por sexo según año. Años 1980/2009	101
Gráfico 3.	Tasa bruta de mortalidad por sexo según año. Años 1980/2009	102
Cuadro 1.3.	Total de nacidos vivos de madres residentes, defunciones de residentes y crecimiento vegetativo según año. Período intercensal 1980/1991	102
Cuadro 1.4.	Total de nacidos vivos de madres residentes, defunciones de residentes y crecimiento vegetativo según año. Período intercensal 1991/2001	103
Cuadro 2.	Indicadores de la fecundidad según año. Años 1991/2009	103
Gráfico 4.	Tasa bruta de natalidad y tasa global de fecundidad según año. Años 1991/2009	104
Gráfico 5.	Tasa específica de fecundidad según año. Años 1991-2005	104
Cuadro 3.	Tasa específica de fecundidad por año censal según edad de la madre Años 1980, 1991 y 2001	105
Gráfico 6.	Tasa específica de fecundidad por año censal según edad de la madre Años 1980, 1991 y 2001	105
Cuadro 4.	Tasa específica de mortalidad de residentes por año censal y sexo según edad Años 1980, 1991 y 2001	106
Gráfico 7.	Tasa específica de mortalidad de residentes por año censal según edad Años 1980, 1991 y 2001	107
Gráfico 8.	Tasa específica de mortalidad de residentes varones por año censal según edad Años 1980, 1991 y 2001	107
Gráfico 9.	Tasa específica de mortalidad de residentes mujeres por año censal según edad Años 1980, 1991 y 2001	108

Cuadro 5.	Tasa de mortalidad infantil, neonatal y postneonatal registradas según año	
	Años 1980/2009	109
Gráfico 10.	Tasa de mortalidad infantil, neonatal y postneonatal registradas según año	
	Años 1980/2009	110
Cuadro 6.	Tasa de mortalidad infantil, neonatal y postneonatal de residentes según año	
	Años 1980/2009	111
Gráfico 11.	Tasa de mortalidad infantil, neonatal y postneonatal de residentes según año	
	Años 1980/2009	112

PRESENTACIÓN

*La Dirección Provincial de Estadística y Censos, dependiente de la **Subsecretaría de Ingresos Públicos**, ha elaborado el presente documento en el marco del Programa Provincial de Análisis Demográfico correspondiente al INDEC.*

El propósito de esta publicación es presentar una síntesis sobre los hechos vitales más relevantes de la Provincia del Neuquén, para consulta de los usuarios en general, de investigadores y funcionarios del ámbito público y privado de ésta como de otras provincias.

Se han presentado las principales variables demográficas para el período comprendido entre 1980 y el año 2009, incluyendo cuadros y gráficos que permiten visualizar más claramente su comportamiento.

LA DIRECCIÓN

Definiciones y conceptos básicos

Defunción: Es la desaparición permanente de todo signo de vida, cualquiera que sea el tiempo transcurrido desde el nacimiento con vida (cesación post-natal de las funciones vitales sin posibilidad de resucitar). Por tanto, esta definición excluye las defunciones fetales.

Índice de masculinidad: Indica la cantidad de varones por cada 100 mujeres en una población dada.

Local de ocurrencia: Es el sitio donde ocurrió el hecho. A los efectos de la tabulación el local de ocurrencia debe determinarse de la siguiente manera:

- Establecimiento de salud: Es el lugar donde se brinda asistencia médica y/u obstétrica, puede ser hospital, clínica, maternidad, centro asistencial, etc.
- Vivienda o domicilio particular: Casa donde una persona vive o se hospeda.
- Otro lugar: Si ocurrió en algún otro lugar. Ej. a bordo de un transporte, en la vía pública, en la cárcel, en el lugar de trabajo, etc.

Lugar de residencia habitual: Es la localización geográfica donde reside habitualmente la persona de que se trate. Este no necesita ser el mismo lugar en que aquella persona se encontraba en el momento en que ocurrió el hecho o su residencia legal.

Momento de registro: Indica cuándo se ha realizado el registro del hecho vital de que se trate (nacimiento o defunción) en el organismo correspondiente. Éste puede ser **en término** cuando se registra un hecho vital ocurrido durante el transcurso del mismo año o en el año inmediato anterior que no hubiera sido registrado dentro del año calendario correspondiente a la ocurrencia del hecho o **tardío** cuando se registra un hecho vital que ha ocurrido antes de dicho período.

Nacido vivo: Es la expulsión o extracción completa del cuerpo de la madre prescindiendo de la duración del embarazo, de un producto de la concepción que, después de tal separación, respire o manifieste cualquier otro signo de vida, tal como el latido del corazón, pulsaciones del cordón umbilical, o movimiento efectivo de músculos voluntarios haya o no haya sido cortado el cordón umbilical y esté o no unida la placenta; cada producto de tal alumbramiento se considera nacido vivo.

Nivel de instrucción: Es el grado más alto completado, dentro del nivel más avanzado que se ha cursado, de acuerdo a las características del sistema educacional del país, considerando tanto los niveles primario, secundario, terciario y universitario del sistema educativo no reformado, como la categorización del sistema educativo reformado.

Peso al nacer: Es la primera medición del peso del feto o recién nacido hecha después del nacimiento. Dicho peso debe ser tomado preferentemente dentro de la primera hora de vida. Se define como **bajo peso al nacer** al inferior a 2.500 gramos (hasta 2.499 gramos inclusive).

Registrados: Hechos vitales inscriptos en la jurisdicción provincial, independientemente del lugar de residencia del individuo que lo genera (fuente provincial).

Residentes: Hechos vitales correspondientes a individuos con domicilio en la Provincia, cualquiera sea su lugar de registro (fuente nacional).

Tasa bruta de crecimiento vegetativo (o natural): Es la diferencia (algebraica) entre la tasa bruta de natalidad y mortalidad. Puede definirse como el cociente entre el crecimiento natural anual (nacimientos menos defunciones) de un determinado período y la población media del mismo período por cada mil habitantes.

Tasa bruta de natalidad: Es el cociente entre el número de nacimientos ocurridos durante un período determinado, generalmente un año calendario, y la población media del período por cada 1.000 habitantes.

Tasa específica de fecundidad: Relación entre los nacimientos correspondientes a madres de una edad determinada con el efectivo total de mujeres de esa misma edad.

Tasa específica de mortalidad: Cantidad de defunciones por sexo según grupo de edad, por cada 1.000 habitantes correspondientes al subconjunto respectivo.

Tasa general de fecundidad: Relación de nacimientos con la población femenina en edad fértil (15 a 49 años).

Tasa global de fecundidad: (Promedio de hijos por mujer): Es el número medio de hijos que tendría una mujer a lo largo de su vida, suponiendo que no hay mortalidad para las mujeres durante sus años fértiles y que durante ese período se registrarán exactamente las Tasas específicas de fecundidad del año en cuestión.

Tasa de mortalidad infantil: Cantidad de defunciones de menores de un año por cada 1.000 nacidos vivos.

Tasa de mortalidad neonatal: Cantidad de defunciones de menores de 28 días, por cada 1.000 nacidos vivos.

Tasa de mortalidad postneonatal: Cantidad de defunciones de niños de 28 a 364 días por cada 1.000 nacidos vivos.

Consideraciones metodológicas

Las estadísticas vitales forman parte de las estadísticas de salud y se obtienen a partir de los datos brindados por los establecimientos asistenciales, tanto públicos como privados, que existen en la provincia, ya que es allí donde ocurren los hechos vitales: nacimientos y defunciones. Luego de ser registrados en el Registro Civil de la provincia los datos son enviados a la Subsecretaría de Salud donde son procesados.

Las bases computarizadas se disponen en la Provincia del Neuquén a partir del año 1986 y es por ello que varias de las series de datos incluidas en esta publicación se inician en esa fecha.

Se ha logrado mejorar con el tiempo tanto el registro como el procesamiento de las distintas variables con lo cual se ha progresado en la calidad de los datos. En muchos casos existía un importante subregistro de algunas variables que ha mejorado notoriamente para el año 2001.

Esto ocurrió luego de un cambio que se hizo en los instrumentos de captación de los hechos vitales implementado a partir de enero de 2001. Previo a la implementación de los mismos se realizó un taller en toda la provincia en el año 2000 dentro del marco del Programa de Mejoramiento de Estadísticas Vitales. En dicho taller se reunieron los organismos involucrados en la producción de los hechos vitales (Salud, Registro Civil, Dirección de Estadística y Censos, Médicos Forenses del Poder Judicial), se trataron los inconvenientes que en cada área presenta este tipo de registros y se sugirieron propuestas para el mejoramiento del sistema. Posteriormente se modificaron los formularios de nacimientos y defunciones luego de lo cual se procedió a capacitar al personal de salud y estadística de los distintos establecimientos asistenciales y del Registro Civil para transmitirles la importancia acerca de la exactitud y del registro de los datos y presentar los nuevos formularios. Los cursos de capacitación se efectuaron en cuatro localidades de la provincia, San Martín de los Andes, Zapala, Chos Malal y Neuquén y participaron miembros de Salud Pública, Salud Privada, Registro Civil, Estadística, funerarias, cementerio y Policía.

Signos convencionales

- * Dato provisorio
- Dato igual a cero
- Dato ínfimo, menos de la mitad del último dígito mostrado
- . Dato no existente o no ha sido posible obtener el dato
- ... Dato no disponible a la fecha de presentación de los resultados

Capítulo 1

Nacimientos

Cuadro 1.
Nacidos vivos registrados por momento de registro según año
Años 1980/2009

Año	Momento de registro		
	Total	En término ⁽¹⁾	Tardíamente
1980	8.539	8.521	18
1981	8.721	8.676	45
1982	8.870	8.833	37
1983	8.916	8.864	52
1984	8.780	8.703	77
1985	9.236	9.123	113
1986	9.722	9.674	48
1987	9.962	9.899	63
1988	10.806	10.784	22
1989	11.182	10.784	398
1990	11.278	11.141	137
1991	11.796	11.475	321
1992	10.823	10.751	72
1993	10.591	10.339	252
1994	11.114	10.669	445
1995	10.977	10.491	486
1996	10.881	10.430	451
1997	11.653	10.843	810
1998	10.464	10.262	202
1999	10.350	10.046	304
2000	10.451	10.110	341
2001	10.187	9.839	348
2002	10.016	9.759	257
2003	10.037	9.855	182
2004	10.414	10.181	233
2005	10.597	10.477	120
2006	10.936	10.875	61
2007	11.091	11.023	68
2008	11.595	11.518	77
2009	11.648	11.574	74

⁽¹⁾ Corresponde a los nacimientos de ese año y los del año inmediato anterior que no hubieran sido registrados dentro del año calendario correspondiente a la ocurrencia del hecho.

Fuente: Elaborado por la Dirección Provincial de Estadística y Censos de la Provincia del Neuquén, en base a información publicada en «Producción y Vitales». Subsecretaría de Salud. Provincia del Neuquén.

Gráfico 1.
Nacidos vivos registrados por momento de registro según año
Años 1980/2009

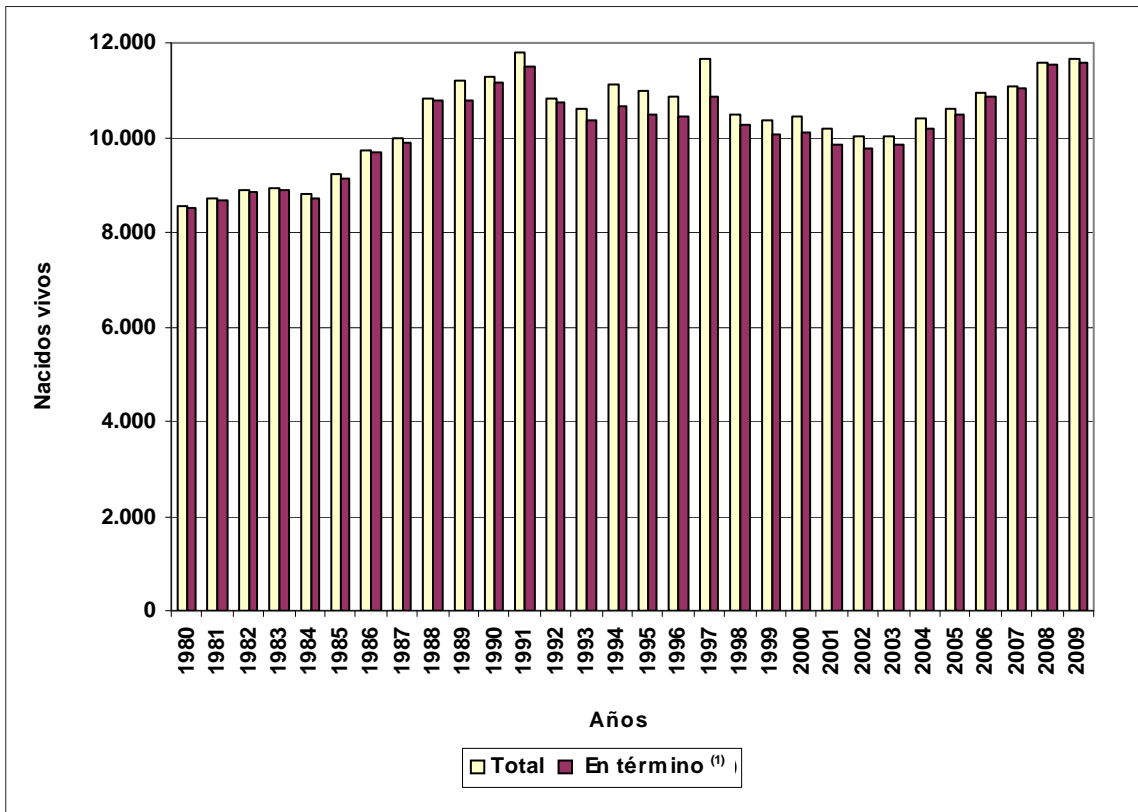

(1) Corresponde a los nacimientos de ese año y los del año inmediato anterior que no hubieran sido registrados dentro del año calendario correspondiente a la ocurrencia del hecho.

Fuente: Elaborado por la Dirección Provincial de Estadística y Censos de la Provincia del Neuquén, en base a información publicada en «Producción y Vitales». Subsecretaría de Salud. Provincia del Neuquén.

Cuadro 1.1.
Nacidos vivos registrados en término de madres
residentes por fuente de información según año
Años 1980/2009

Año	Fuente Provincial ⁽¹⁾	Fuente Nacional ⁽²⁾
1980	.	7.912
1981	.	8.144
1982	.	8.319
1983	.	9.106
1984	.	8.198
1985	.	8.442
1986	9.415	9.523
1987	9.704	9.739
1988	10.563	10.643
1989	10.592	10.619
1990	10.939	10.974
1991	11.296	11.246
1992	10.596	10.346
1993	10.207	10.173
1994	10.556	10.623
1995	10.372	10.431
1996	10.325	10.408
1997	10.742	10.802
1998	10.159	10.198
1999	9.935	9.994
2000	9.975	10.057
2001	9.731	9.796
2002	9.643	9.712
2003	9.717	9.783
2004	10.040	10.138
2005	10.345	10.426
2006	10.757	10.852
2007	10.923	11.022
2008	11.382	11.529
2009	11.427	11.639

⁽¹⁾ Corresponde a los nacidos vivos registrados en término en la provincia de madres residentes en la Provincia del Neuquén.

⁽²⁾ Corresponde a los nacidos vivos registrados en término en las distintas jurisdicciones del país de madres residentes en la Provincia del Neuquén.

Nota: Las bases computarizadas se disponen en la Provincia del Neuquén a partir del año 1986.

Fuente: Elaborado por la Dirección Provincial de Estadística y Censos de la Provincia del Neuquén, en base a información publicada en «Estadísticas Vitales- Información Básica». Dirección de Estadísticas e Información de Salud. Ministerio de Salud de la Nación, y a la base de datos de la Dirección General de Información. Subsecretaría de Salud. Provincia del Neuquén.

Gráfico 2.
Nacidos vivos registrados en término de madres residentes por
fuerza de información según año
Años 1980/2009

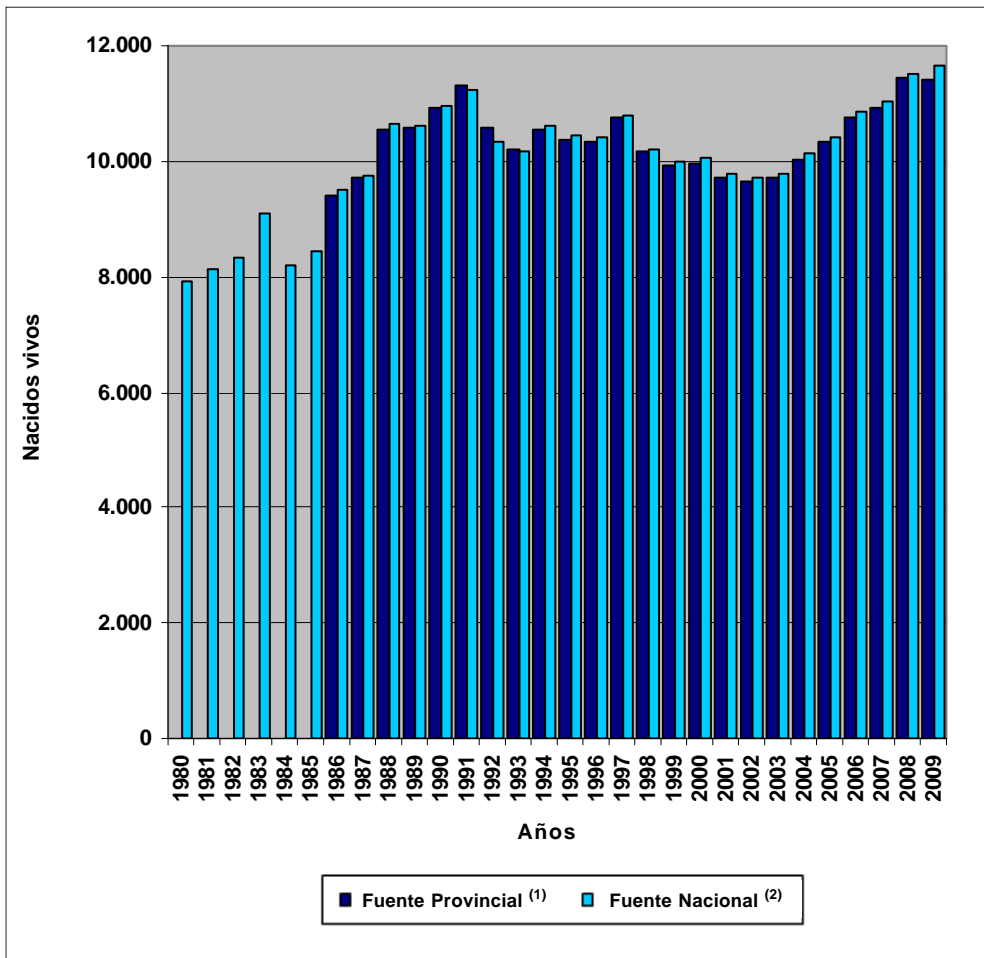

(1) Corresponde a los nacidos vivos registrados en término en la provincia, de madres residentes en la Provincia del Neuquén.

(2) Corresponde a los nacidos vivos registrados en término en las distintas jurisdicciones del país, de madres residentes en la Provincia del Neuquén.

Nota: Las bases computarizadas se disponen en la Provincia del Neuquén a partir del año 1986.

Fuente: Elaborado por la Dirección Provincial de Estadística y Censos de la Provincia del Neuquén, en base a información publicada en «Estadísticas Vitales-Información Básica». Dirección de Estadísticas e Información de Salud. Ministerio de Salud de la Nación, y a la base de datos de la Dirección General de Información. Subsecretaría de Salud. Provincia del Neuquén.

Cuadro 1.1.a.
Nacidos vivos registrados en término por sexo según año
Años 1980/2009

Año	Nacidos vivos registrados en término			
	Total	Varones	Mujeres	Sin especificar
1980	8.521	.	.	.
1981	8.676	.	.	.
1982	8.833	.	.	.
1983	8.864	.	.	.
1984	8.703	.	.	.
1985	9.123	.	.	.
1986	9.674	4.887	4.781	6
1987	9.899	4.954	4.938	7
1988	10.784	5.593	5.187	4
1989	10.784	5.585	5.195	4
1990	11.141	5.653	5.474	14
1991	11.475	5.849	5.622	4
1992	10.751	5.561	5.189	1
1993	10.339	5.220	5.115	4
1994	10.669	5.413	5.256	-
1995	10.491	5.473	5.017	1
1996	10.430	5.316	5.114	-
1997	10.843	5.475	5.368	-
1998	10.262	5.364	4.897	1
1999	10.046	5.228	4.817	1
2000	10.110	5.185	4.925	-
2001	9.839	5.038	4.801	-
2002	9.759	5.018	4.741	-
2003	9.855	5.009	4.845	1
2004	10.181	5.228	4.952	1
2005	10.477	5.323	5.154	-
2006	10.875	5.538	5.337	-
2007	11.023	5.656	5.367	-
2008	11.518	5.886	5.632	-
2009	11.574	5.838	5.736	-

Fuente: Elaborado por la Dirección Provincial de Estadística y Censos de la Provincia del Neuquén, a partir de la base de datos de la Dirección General de Información. Subsecretaría de Salud. Provincia del Neuquén.

Cuadro 1.1.b.
Nacidos vivos registrados de madres residentes por sexo según año
Años 1980/2009

Año	Nacidos vivos de madres residentes				
	Total	Varones	Mujeres	Sin especificar	Índice de masculinidad
1980	7.912	4.044	3.868	-	104,6
1981	8.144	4.086	4.055	3	100,8
1982	8.319	4.265	4.050	4	105,3
1983	9.106	4.542	4.560	4	99,6
1984	8.198	4.274	3.898	26	109,6
1985	8.442	4.312	4.119	11	104,7
1986	9.523	4.840	4.681	2	103,4
1987	9.739	4.877	4.856	6	100,4
1988	10.643	5.506	5.134	3	107,2
1989	10.619	5.500	5.115	4	107,5
1990	10.974	5.561	5.400	13	103,0
1991	11.246	5.739	5.504	3	104,3
1992	10.346	5.356	4.989	1	107,4
1993	10.173	5.139	5.028	6	102,2
1994	10.623	5.401	5.221	1	103,4
1995	10.431	5.439	4.991	1	109,0
1996	10.408	5.293	5.115	-	103,5
1997	10.802	5.465	5.336	1	102,4
1998	10.198	5.334	4.863	1	109,7
1999	9.994	5.201	4.792	1	108,5
2000	10.057	5.148	4.909	-	104,9
2001	9.796	5.016	4.780	-	104,9
2002	9.712	4.993	4.719	-	105,8
2003	9.783	4.972	4.810	1	103,4
2004	10.138	5.206	4.931	1	105,6
2005	10.426	5.302	5.124	-	103,5
2006	10.852	5.531	5.321	-	103,9
2007	11.022	5.656	5.366	-	105,4
2008	11.529	5.901	5.628	-	104,9
2009	11.639	5.870	5.769	-	101,8

Fuente: Elaborado por la Dirección Provincial de Estadística y Censos de la Provincia del Neuquén, en base a información publicada en «Estadísticas Vitales-Información Básica». Dirección de Estadísticas e Información de Salud. Ministerio de Salud de la Nación.

Cuadro 1.2.
Nacidos vivos de madres residentes por año según edad de la madre
Años 1980/2009

Edad de la madre	Año									
	1980	1981	1982	1983	1984	1985	1986	1987	1988	1989
Total	7.912	8.144	8.319	9.106	8.198	8.442	9.523	9.739	10.643	10.619
Menor de 15	69	64	61	62	90	73	66	97	77	87
15-19	1.375	1.508	1.458	1.583	1.531	1.483	1.676	1.743	1.845	1.891
20-24	2.266	2.306	2.365	2.572	2.342	2.533	2.957	2.870	3.191	3.112
25-29	2.095	2.059	2.122	2.338	2.027	2.108	2.322	2.441	2.722	2.772
30-34	1.176	1.300	1.374	1.517	1.347	1.321	1.479	1.564	1.734	1.650
35-39	654	646	682	777	634	649	745	749	795	846
40-44	222	222	213	208	182	199	220	216	235	221
45-49	27	20	18	13	11	17	25	17	17	16
50 y más	6	5	3	12	3	11	2	1	-	-
Sin especificar	22	14	23	24	31	48	31	41	27	24

Edad de la madre	Año									
	1990	1991	1992	1993	1994	1995	1996	1997	1998	1999
Total	10.974	11.246	10.346	10.173	10.623	10.431	10.408	10.802	10.198	9.994
Menor de 15	81	70	86	83	88	76	80	82	71	63
15-19	2.023	2.041	1.817	1.823	1.928	1.946	1.946	2.117	1.886	1837
20-24	3.129	3.262	2.952	2.813	3.015	2.985	2.905	3.019	2.936	2757
25-29	2.816	2.836	2.718	2.591	2.665	2.504	2.574	2.527	2.462	2427
30-34	1.765	1.820	1.668	1.752	1.786	1.807	1.714	1.844	1.696	1694
35-39	871	900	819	841	863	836	921	922	872	895
40-44	235	277	257	235	220	217	227	246	235	268
45-49	19	10	13	17	11	11	19	16	15	14
50 y más	-	1	-	-	1	-	-	1	-	-
Sin especificar	35	29	16	18	46	49	22	28	25	39

Edad de la madre	Año									
	2000	2001	2002	2003	2004	2005	2006	2007	2008	2009
Total	10.057	9.796	9.712	9.783	10.138	10.426	10.852	11.022	11.529	11.639
Menor de 15	62	59	69	46	63	58	51	61	48	54
15-19	1.738	1.670	1.651	1.534	1.670	1.683	1.738	1.879	1.853	1.896
20-24	2.796	2.734	2.735	2.667	2.785	2.715	2.815	2.764	2.861	2.875
25-29	2.560	2.388	2.359	2.572	2.580	2.660	2.890	2.816	2.885	2.932
30-34	1.694	1.767	1.746	1.746	1.814	1.986	1.978	2.114	2.425	2.383
35-39	931	872	876	952	935	1.019	1.055	1.081	1.141	1.191
40-44	236	241	233	229	245	266	302	275	294	269
45-49	12	18	12	9	16	14	11	13	15	26
50 y más	-	-	-	1	1	1	-	-	1	-
Sin especificar	28	47	31	27	29	24	12	19	6	13

Fuente: Elaborado por la Dirección Provincial de Estadística y Censos de la Provincia del Neuquén, en base a información publicada en «Estadísticas Vitales-Información Básica». Dirección de Estadísticas e Información de Salud. Ministerio de Salud de la Nación.

Gráfico 3.
Nacidos vivos de madres residentes por año censal según edad de la madre
Años 1980-2001

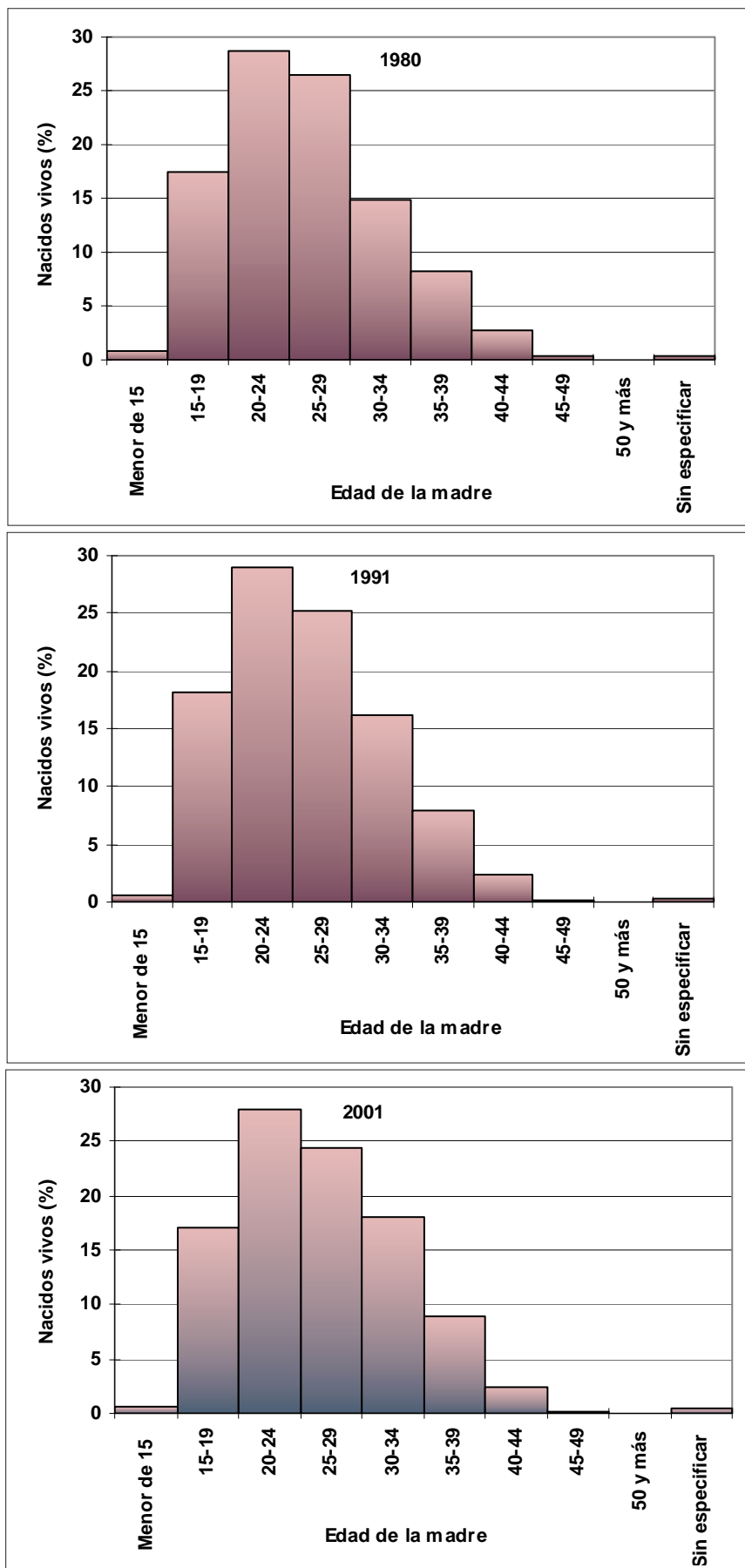

Fuente: Elaborado por la Dirección Provincial de Estadística y Censos de la Provincia del Neuquén, en base a información publicada en «Estadísticas Vitales-Información Básica». Dirección de Estadísticas e Información de Salud. Ministerio de Salud de la Nación.

Cuadro 1.3.
Nacidos vivos registrados por peso al nacer según año
Años 1986/2009

Año	Peso al nacer				Ignorado
	Total	<2.500 grs.	2.500-3.499 grs.	>= 3.500 grs.	
1986	9.722	668	5.293	2.949	812
1987	9.962	657	5.622	2.895	788
1988	10.806	734	6.110	3.409	553
1989	11.182	799	6.427	3.281	675
1990	11.278	733	6.645	3.414	486
1991	11.796	783	6.847	3.663	503
1992	10.823	750	6.280	3.421	372
1993	10.591	731	6.263	3.322	275
1994	11.114	773	6.544	3.541	256
1995	10.977	751	6.492	3.439	295
1996	10.881	789	6.349	3.453	290
1997	11.653	777	6.665	3.726	485
1998	10.464	702	6.140	3.343	279
1999	10.350	712	5.947	3.477	214
2000	10.451	705	6.087	3.472	187
2001	10.187	741	5.999	3.375	72
2002	10.016	721	6.026	3.224	45
2003	10.037	782	6.065	3.166	24
2004	10.414	712	6.172	3.490	40
2005	10.597	653	6.074	3.832	38
2006	10.936	722	6.224	3.964	26
2007	11.091	749	6.354	3.962	26
2008	11.595	785	6.595	4.188	27
2009	11.648	742	6.634	4.266	6

Fuente: Elaborado por la Dirección Provincial de Estadística y Censos de la Provincia del Neuquén, a partir de la base de datos de la Dirección General de Información. Subsecretaría de Salud. Provincia del Neuquén.

Gráfico 4.
Nacidos vivos registrados con bajo peso al nacer según año
Años 1986/2009

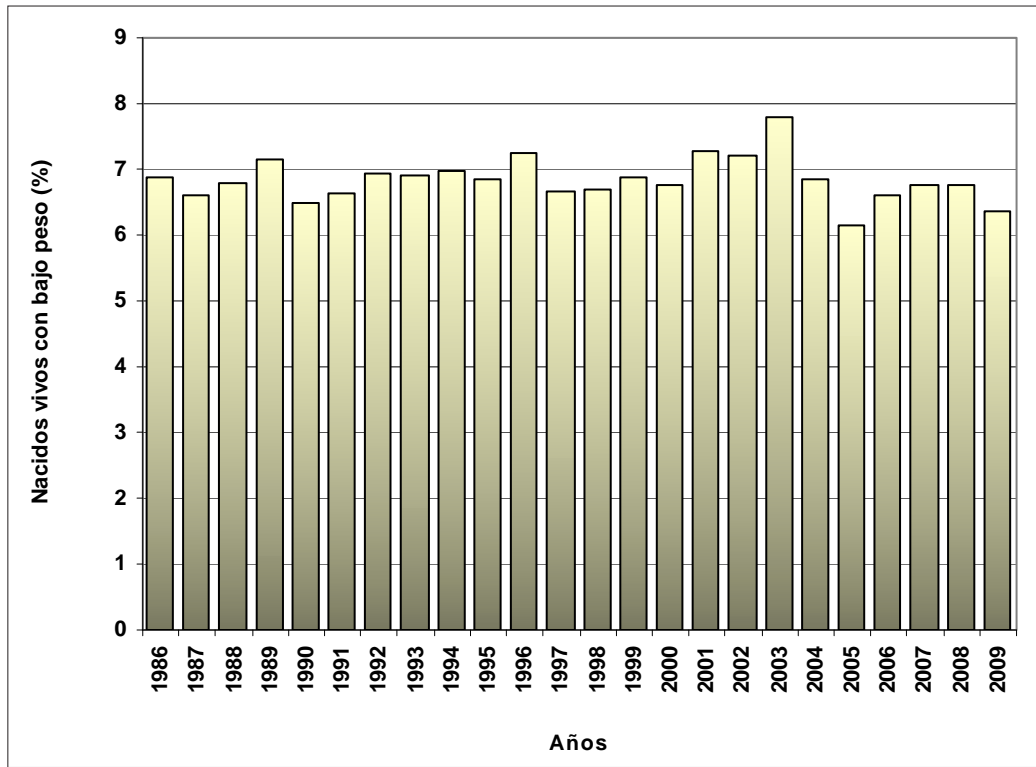

Fuente: Elaborado por la Dirección Provincial de Estadística y Censos de la Provincia del Neuquén, a partir de la base de datos de la Dirección General de Información. Subsecretaría de Salud. Provincia del Neuquén.

Cuadro 1.3.a.
Nacidos vivos registrados por peso al nacer según año y edad de la madre
Años 1986-2005

Año y Edad de la madre	Peso al nacer				
	Total	<2.500 grs.	2.500-3.499 grs.	>= 3.500 grs.	Ignorado
1986					
Total	9.722	668	5.293	2.949	812
Menor de 15	69	5	53	6	5
15-19	1.704	157	1.068	376	103
20-24	2.998	190	1.682	894	232
25-29	2.365	163	1.212	800	190
30-34	1.516	87	768	527	134
35 o más	1.019	66	502	337	114
Ignorado	51	-	8	9	34
1991					
Total	11.796	783	6.847	3.663	503
Menor de 15	73	6	49	16	2
15-19	2.130	205	1.394	472	59
20-24	3.383	206	2.049	1.027	101
25-29	2.930	171	1.669	995	95
30-34	1.893	109	1.025	681	78
35 o más	1.258	84	648	464	62
Ignorado	129	2	13	8	106
1995					
Total	10.977	751	6.492	3.439	295
Menor de 15	81	7	53	19	2
15-19	2.062	217	1.329	464	52
20-24	3.120	199	1.879	971	71
25-29	2.627	148	1.549	871	59
30-34	1.888	104	1.048	696	40
35 o más	1.111	73	616	398	24
Ignorado	88	3	18	20	47
2001					
Total	10.187	741	5.999	3.375	72
Menor de 15	62	7	46	9	-
15-19	1.741	161	1.117	454	9
20-24	2.844	188	1.728	917	11
25-29	2.467	162	1.393	904	8
30-34	1.821	122	1.019	672	8
35 o más	1.169	97	659	407	6
Ignorado	83	4	37	12	30
2005					
Total	10.597	653	6.074	3.832	38
Menor de 15	57	6	35	15	1
15-19	1.705	145	1.034	526	-
20-24	2.753	163	1.618	964	8
25-29	2.687	139	1.519	1.024	5
30-34	2.021	101	1.102	813	5
35 o más	1.325	97	743	482	3
Ignorado	49	2	23	8	16

Fuente: Elaborado por la Dirección Provincial de Estadística y Censos de la Provincia del Neuquén, a partir de la base de datos de la Dirección General de Información. Subsecretaría de Salud. Provincia del Neuquén.

Gráfico 5.
Nacidos vivos registrados con bajo peso al nacer según año
y edad de la madre
Años 1986-2005

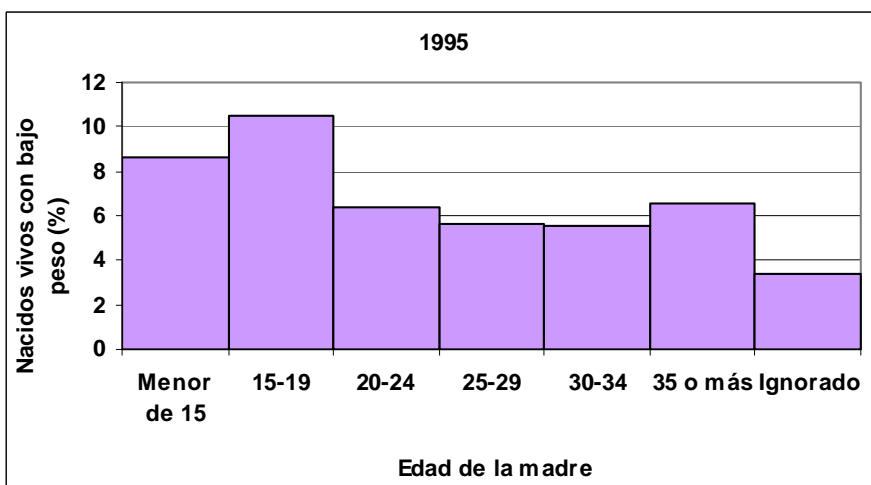
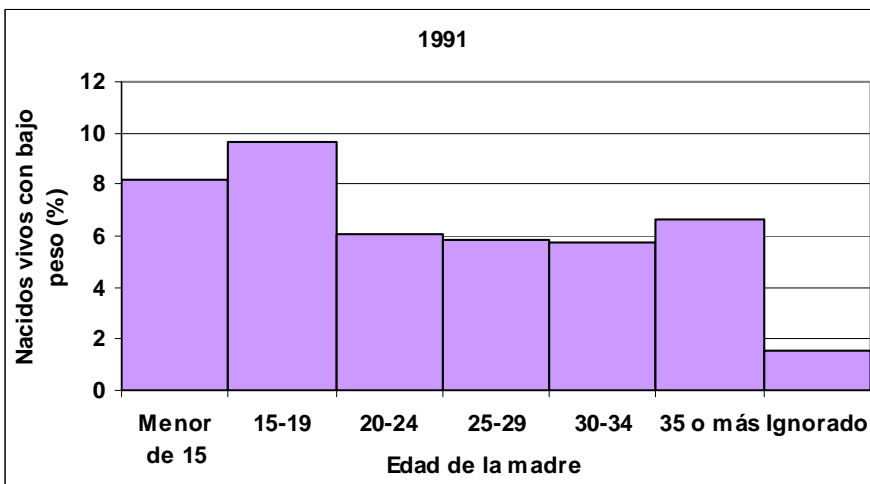
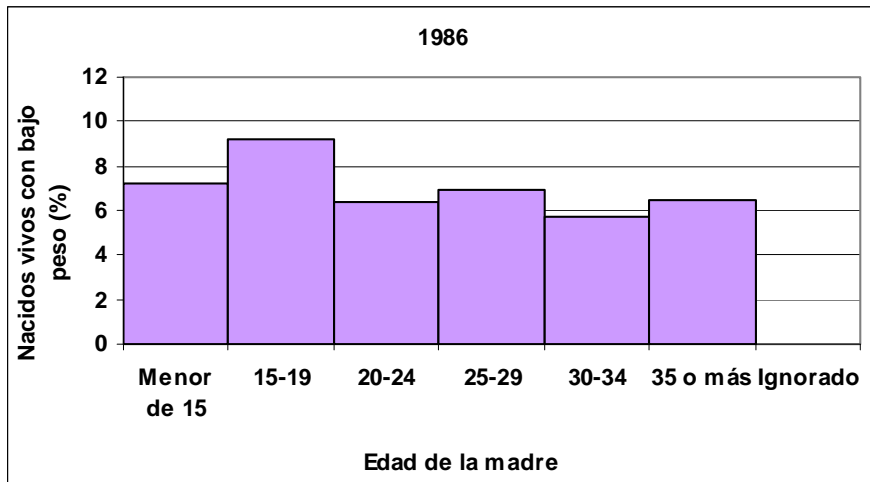

Continúa

Gráfico 5. Continuación

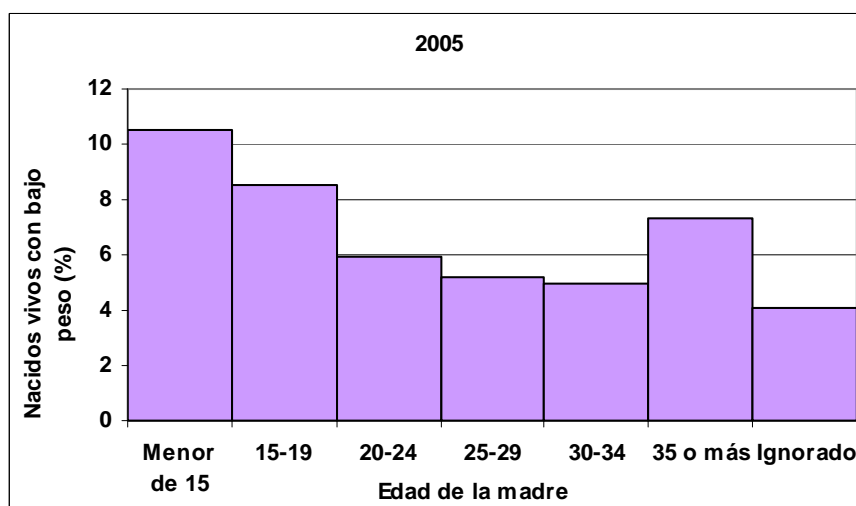
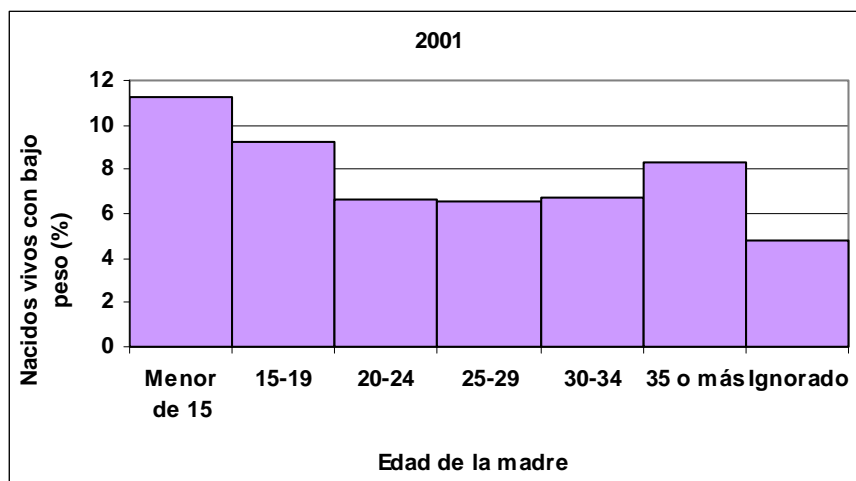

Fuente: Elaborado por la Dirección Provincial de Estadística y Censos de la Provincia del Neuquén, a partir de la base de datos de la Dirección General de Información. Subsecretaría de Salud. Provincia del Neuquén.

Cuadro 1.3.b.
Nacidos vivos registrados por peso al nacer según año y nivel de instrucción de la madre
Años 1986-2005

Año y Nivel de instrucción de la madre	Peso al nacer				
	Total	<2.500 grs.	2.500-3.499 grs.	>=3.500 grs.	Ignorado
1986					
Total	9.722	668	5.293	2.949	812
Sin Instrucción	450	38	227	138	47
Primaria Incompleta	2.423	200	1.291	725	207
Primaria Completa	3.048	224	1.709	937	178
Secundaria Incompleta	1.506	93	869	430	114
Secundaria Completa	1.311	62	702	443	104
Superior o Univ. Inc.	228	10	125	62	31
Superior o Univ. Comp.	420	17	220	140	43
Ignorado	336	24	150	74	88
1991					
Total	11.796	783	6.847	3.663	503
Sin Instrucción	298	19	163	87	29
Primaria Incompleta	2.147	175	1.218	655	99
Primaria Completa	3.746	252	2.217	1.177	100
Secundaria Incompleta	2.066	141	1.233	631	61
Secundaria Completa	1.803	106	1.081	573	43
Superior o Univ. Inc.	434	20	238	160	16
Superior o Univ. Comp.	669	30	395	227	17
Ignorado	633	40	302	153	138
1995					
Total	10.977	751	6.492	3.439	295
Sin Instrucción	159	11	93	47	8
Primaria Incompleta	1.385	101	808	416	60
Primaria Completa	3.823	240	2.296	1.214	73
Secundaria Incompleta	2.298	181	1.369	718	30
Secundaria Completa	1.766	123	1.048	561	34
Superior o Univ. Inc.	416	27	243	136	10
Superior o Univ. Comp.	739	40	442	244	13
Ignorado	391	28	193	103	67
2001					
Total	10.187	741	5.999	3.375	72
Sin Instrucción	97	5	60	31	1
Primaria Incompleta	970	80	576	303	11
Primaria Completa	2.644	172	1.553	913	6
Secundaria Incompleta	2.691	214	1.603	869	5
Secundaria Completa	1.915	151	1.099	665	-
Superior o Univ. Inc.	608	34	365	209	-
Superior o Univ. Comp.	1.006	68	605	332	1
Ignorado	256	17	138	53	48
2005					
Total	10.597	653	6.074	3.832	38
Sin Instrucción	69	-	50	19	-
Primaria Incompleta	693	60	391	239	3
Primaria Completa	2.197	137	1.215	845	-
Secundaria Incompleta	3.043	199	1.751	1.093	-
Secundaria Completa	2.328	136	1.342	849	1
Superior o Univ. Inc.	799	46	470	283	-
Superior o Univ. Comp.	1.324	70	796	456	2
Ignorado	144	5	59	48	32

Fuente: Elaborado por la Dirección Provincial de Estadística y Censos de la Provincia del Neuquén, a partir de la base de datos de la Dirección General de Información. Subsecretaría de Salud. Provincia del Neuquén.

Gráfico 6.
Nacidos vivos registrados con bajo peso al nacer según año y nivel de instrucción de la madre
Años 1986-2005

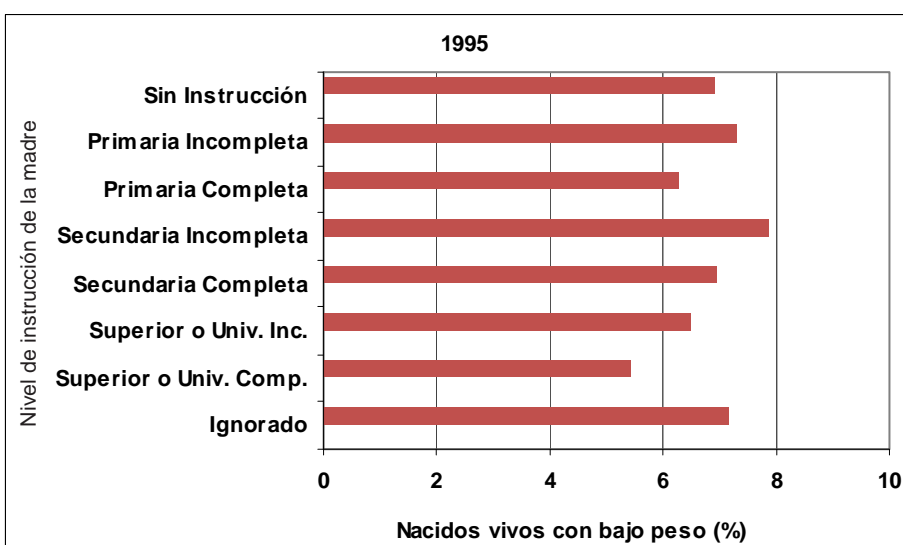
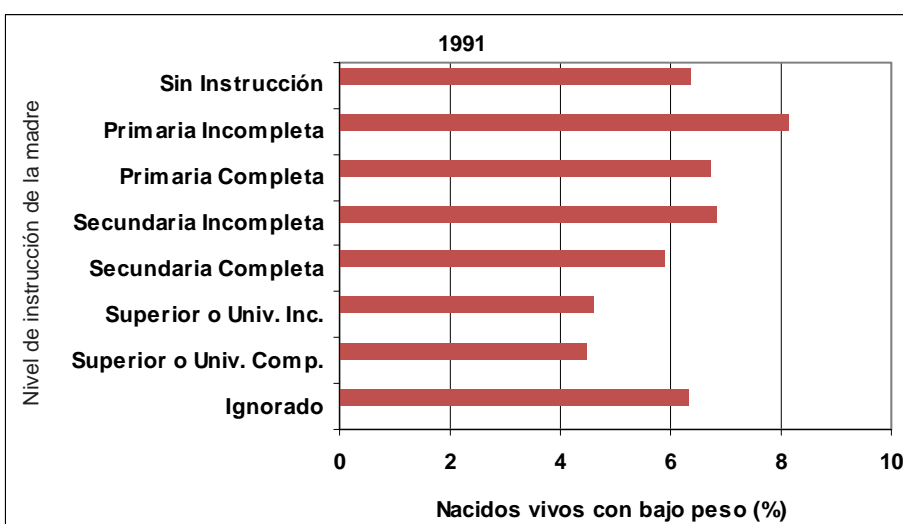
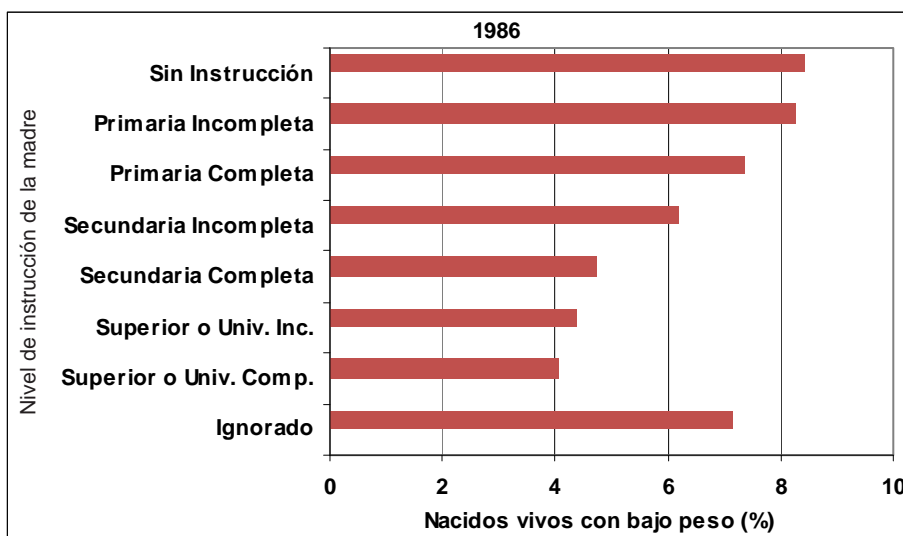

Continúa

Gráfico 6. Continuación

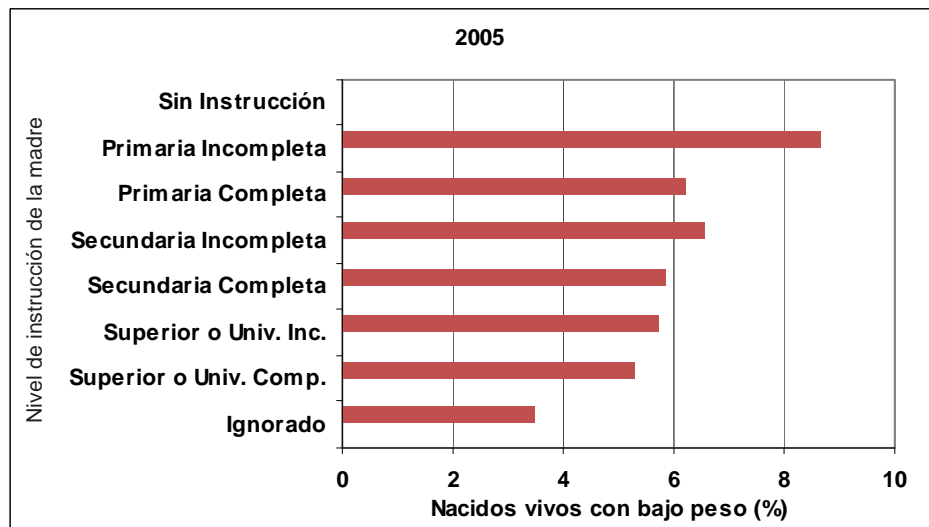

Fuente: Elaborado por la Dirección Provincial de Estadística y Censos de la Provincia del Neuquén, a partir de la base de datos de la Dirección General de Información. Subsecretaría de Salud. Provincia del Neuquén.

Cuadro 1.3.c.
Nacidos vivos registrados por peso al nacer según año y situación conyugal
de la madre
Años 1986-2000

Año y situación conyugal	Peso al nacer				Ignorado
	Total	<2.500 grs.	2.500-3.499 grs.	>=3.500 grs.	
1986					
Total	9.722	668	5.293	2.949	812
Soltera	1.314	127	784	291	112
Casada	5.237	279	2.737	1.760	461
Viuda	21	2	11	4	4
Divorciada	8	-	6	2	-
Separada	90	3	45	31	11
De hecho	2.857	239	1.617	818	183
Ignorado	195	18	93	43	41
1991					
Total	11.796	783	6.847	3.663	503
Soltera	2.000	153	1.248	492	107
Casada	5.706	306	3.253	1.967	180
Viuda	18	2	12	3	1
Divorciada	25	2	12	7	4
Separada	80	7	46	25	2
De hecho	3.383	275	2.011	1.013	84
Ignorado	584	38	265	156	125
1995					
Total	10.977	751	6.492	3.439	295
Soltera	2.037	167	1.281	531	58
Casada	4.513	267	2.606	1.554	86
Viuda	20	1	8	8	3
Divorciada	28	1	16	10	1
Separada	110	9	70	29	2
De hecho	3.901	286	2.325	1.210	80
Ignorado	368	20	186	97	65
2000					
Total	10.451	705	6.087	3.472	187
Soltera	2.375	158	1.472	693	52
Casada	3.664	231	2.084	1.300	49
Viuda	6	-	2	4	-
Divorciada	36	3	15	15	3
Separada	99	4	54	39	2
De hecho	4.036	289	2.342	1.360	45
Ignorado	235	20	118	61	36

Nota: No se han consignado los años a partir de 2001 debido a que cambió la categorización de la variable situación conyugal.

Fuente: Elaborado por la Dirección Provincial de Estadística y Censos de la Provincia del Neuquén, a partir de la base de datos de la Dirección General de Información. Subsecretaría de Salud. Provincia del Neuquén.

Cuadro 2.
Nacidos vivos registrados por nivel de instrucción de la madre según año
Años 1986/2009

Año	Instrucción de la madre								
	Total	Sin instrucción	Primario Incompleto	Primario completo	Secundario Incompleto	Secundario completo	Superior o Univ. incompleto	Superior o Univ. completo	Sin especificar
1986	9.722	450	2.423	3.048	1.506	1.311	228	420	336
1987	9.962	376	2.172	3.270	1.660	1.393	253	490	348
1988	10.806	348	2.112	3.460	1.716	1.703	312	615	540
1989	11.182	366	2.149	3.286	2.026	1.561	336	659	799
1990	11.278	312	2.062	3.510	2.018	1.755	383	645	593
1991	11.796	298	2.147	3.746	2.066	1.803	434	669	633
1992	10.823	225	1.859	3.460	2.111	1.681	345	750	392
1993	10.591	218	1.677	3.631	2.032	1.560	356	713	404
1994	11.114	198	1.544	3.853	2.159	1.752	441	783	384
1995	10.977	159	1.385	3.823	2.298	1.766	416	739	391
1996	10.881	154	1.271	3.669	2.270	1.781	413	881	442
1997	11.653	201	1.385	4.047	2.402	1.954	334	851	479
1998	10.464	80	1.059	3.435	2.383	1.821	449	899	338
1999	10.350	103	1.048	3.230	2.422	1.827	477	924	319
2000	10.451	82	1.032	3.016	2.524	1.993	557	914	333
2001	10.187	97	970	2.644	2.689	1.917	608	1.006	256
2002	10.016	96	839	2.504	2.853	1.835	655	1.055	179
2003	10.037	64	735	2.271	2.758	2.064	796	1.201	148
2004	10.414	67	775	2.321	3.074	2.045	804	1.233	95
2005	10.597	69	693	2.197	3.043	2.328	799	1.324	144
2006	10.936	66	565	2.098	3.280	2.511	904	1.427	85
2007	11.091	55	485	2.018	3.511	2.579	894	1.456	93
2008	11.595	68	599	2.209	3.398	2.670	958	1.584	109
2009	11.648	53	512	2.079	3.614	2.801	952	1.566	71

Fuente: Elaborado por la Dirección Provincial de Estadística y Censos de la Provincia del Neuquén, a partir de la base de datos de la Dirección General de Información. Subsecretaría de Salud. Provincia del Neuquén.

Gráfico 7.
Nacidos vivos registrados por nivel de instrucción de la madre según año
Años 1986-2005

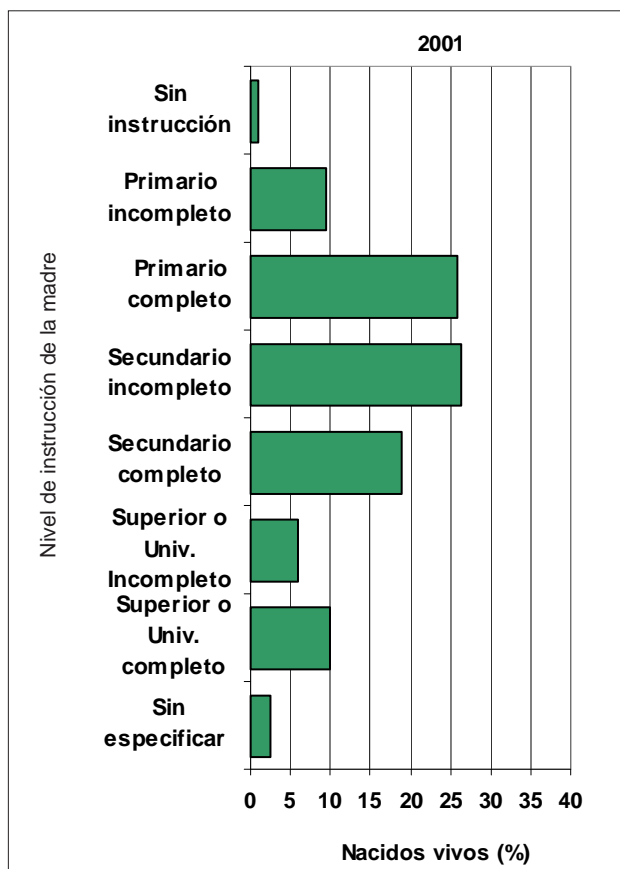
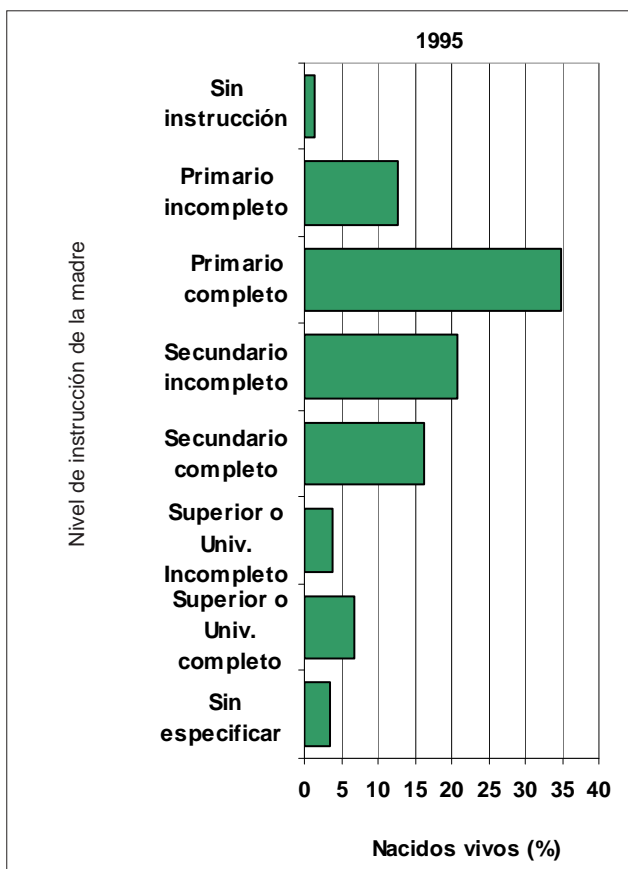
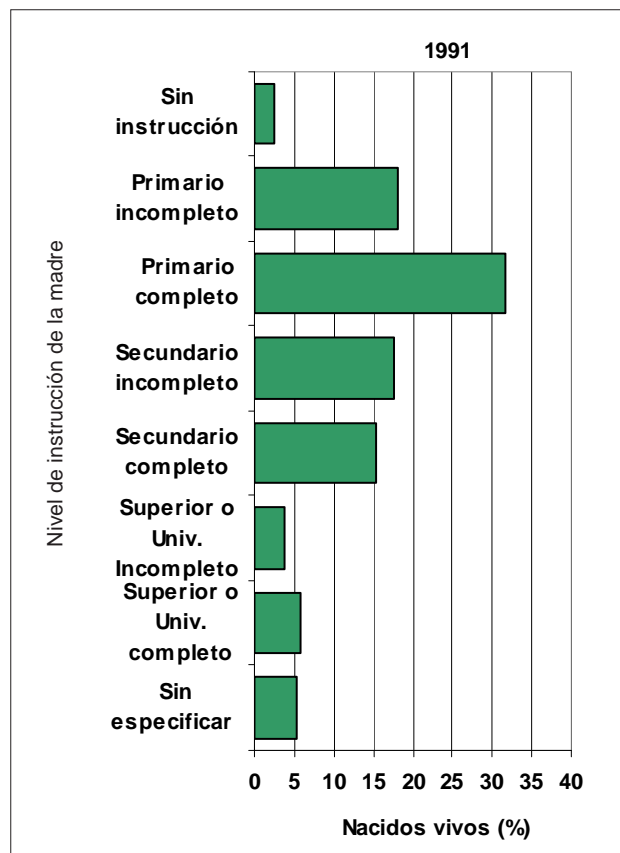
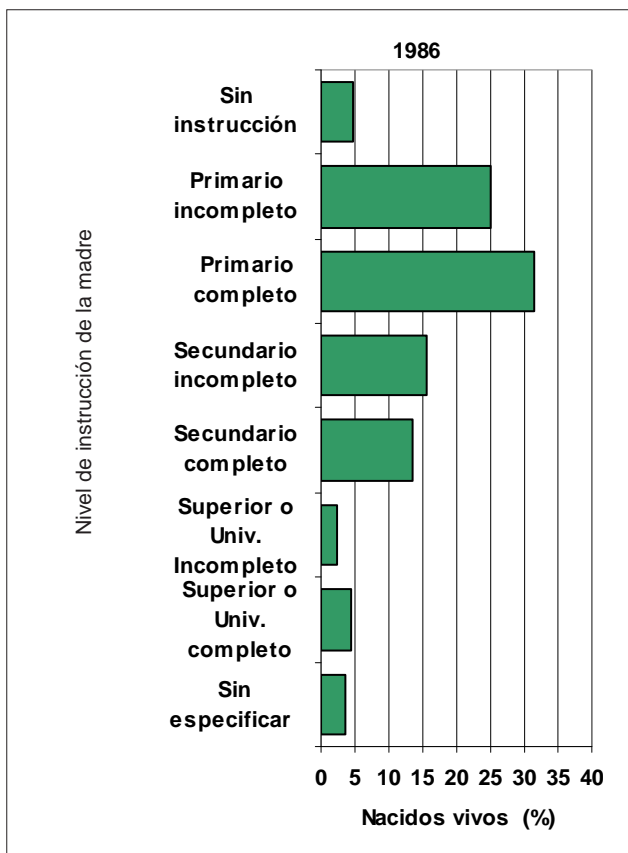

Continúa

Gráfico 7. Continuación

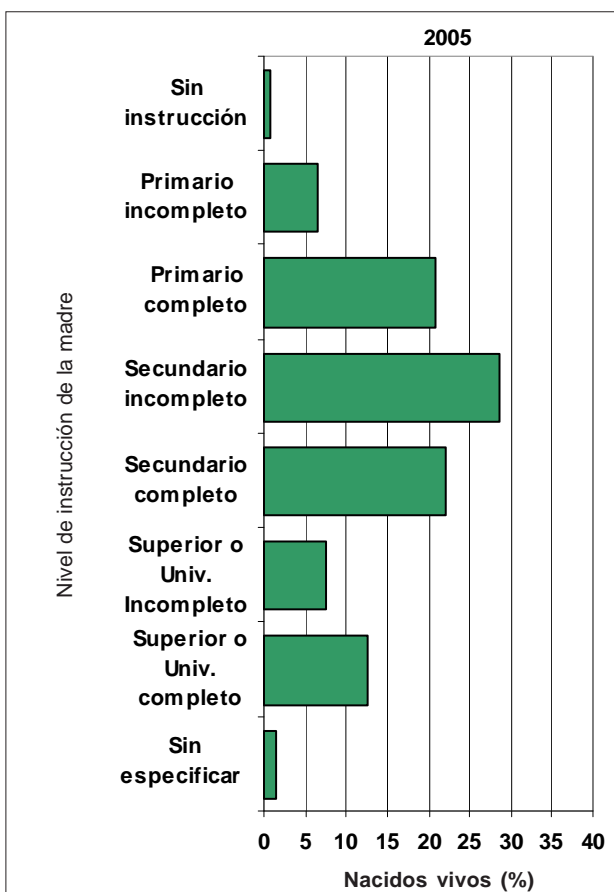

Fuente:Elaborado por la Dirección Provincial de Estadística y Censos de la Provincia del Neuquén, a partir de la base de datos de la Dirección General de Información. Subsecretaría de Salud. Provincia del Neuquén.

Cuadro 3.
Nacidos vivos registrados por situación conyugal de la madre según año
Años 1986/2000

Año	Situación conyugal ⁽¹⁾							
	Total	Soltera	Casada	Viuda	Divorciada	Separada	De hecho	Sin especificar
1986	9.722	1.314	5.237	21	8	90	2.857	195
1987	9.962	1.777	5.431	27	16	88	2.435	188
1988	10.806	1.856	5.634	17	18	81	2.739	461
1989	11.182	2.003	5.387	24	17	83	3.064	604
1990	11.278	1.919	5.616	26	21	77	3.184	435
1991	11.796	2.000	5.706	18	25	80	3.383	584
1992	10.823	1.868	5.163	28	30	73	3.248	413
1993	10.591	1.784	4.845	35	36	97	3.383	411
1994	11.114	1.854	4.846	28	33	101	3.933	319
1995	10.977	2.037	4.513	20	28	110	3.901	368
1996	10.881	2.097	4.434	18	25	77	3.914	316
1997	11.653	2.547	4.388	22	34	90	4.231	341
1998	10.464	2.247	3.957	12	29	87	3.919	213
1999	10.350	2.386	3.667	11	19	77	3.883	307
2000	10.451	2.375	3.664	6	36	99	4.036	235

⁽¹⁾ Se considera la situación conyugal civil legal.

Nota: A partir del año 2001 cambió la categorización de la variable situación conyugal.

Fuente: Elaborado por la Dirección Provincial de Estadística y Censos de la Provincia del Neuquén, a partir de la base de datos de la Dirección General de Información. Subsecretaría de Salud. Provincia del Neuquén.

Gráfico 8.
Nacidos vivos registrados por situación conyugal de la madre según año
Años 1986-2000

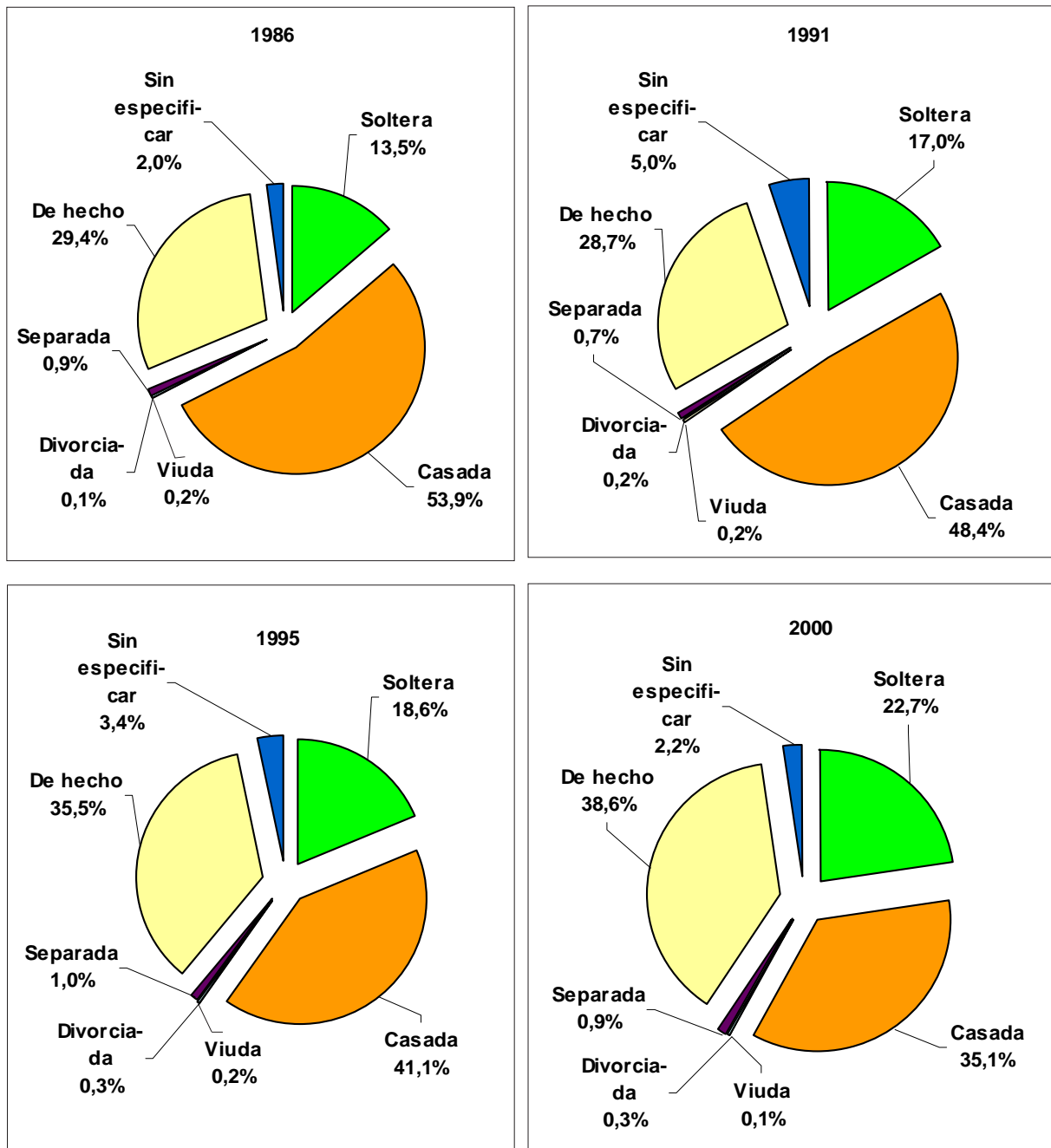

Fuente: Elaborado por la Dirección Provincial de Estadística y Censos de la Provincia del Neuquén, a partir de la base de datos de la Dirección General de Información. Subsecretaría de Salud. Provincia del Neuquén.

Gráfico 8.1.
Nacidos vivos registrados por año según situación conyugal de la madre
Años 1986-2000

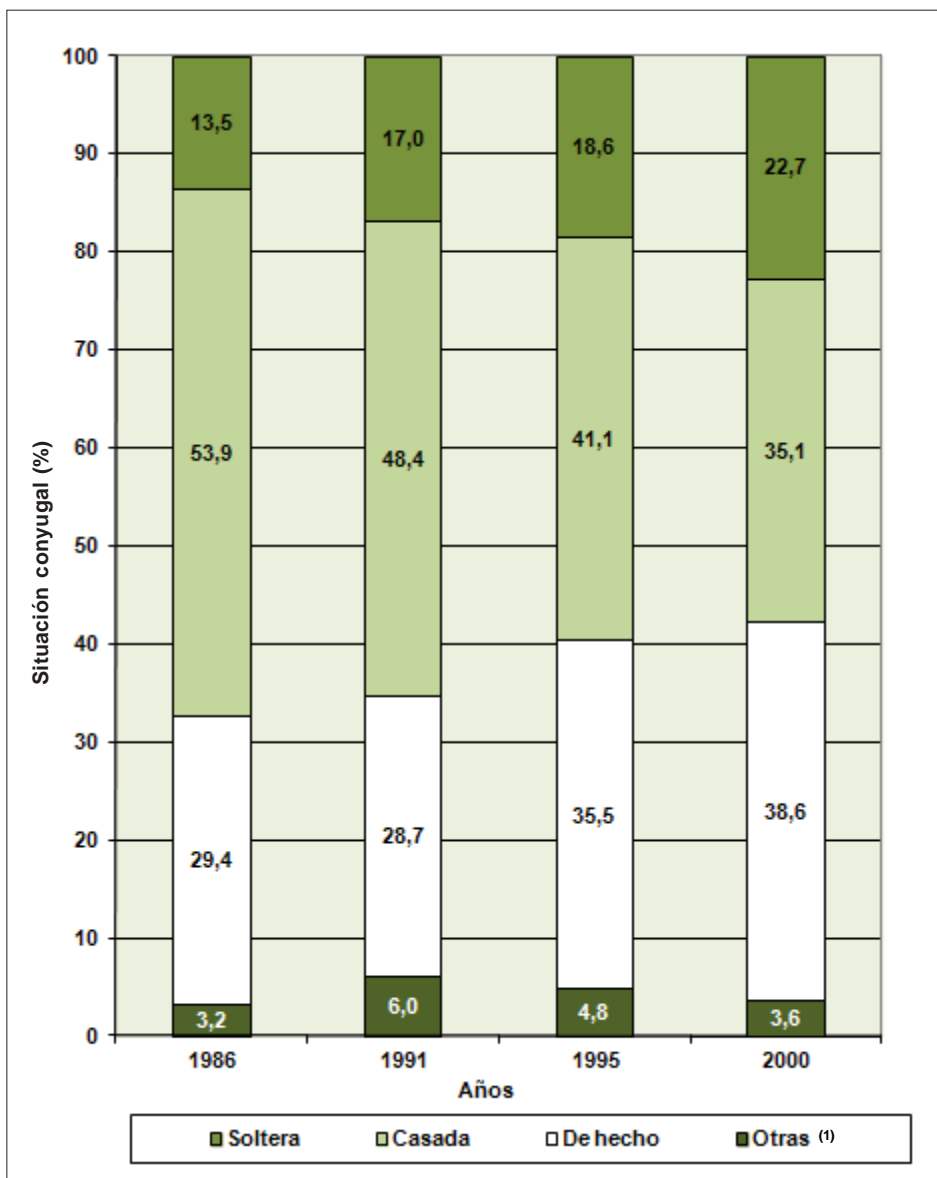

(1) La categoría «Otras» incluye las situaciones conyugales: viuda, divorciada, separada y los casos sin especificar.

Fuente: Elaborado por la Dirección Provincial de Estadística y Censos de la Provincia del Neuquén, a partir de la base de datos de la Dirección General de Información. Subsecretaría de Salud. Provincia del Neuquén.

Cuadro 3.1.
Nacidos vivos registrados por situación conyugal de la madre
según año
Años 2001/2009

Año	Situación conyugal de la madre ⁽¹⁾			
	Total	Convive en pareja	No convive	Sin especificar
2001	10.187	8.164	1.287	736
2002	10.016	7.542	1.807	667
2003	10.037	7.419	1.931	687
2004	10.414	7.920	1.453	1.041
2005	10.597	8.104	1.560	933
2006	10.936	8.530	1.621	785
2007	11.091	8.648	1.640	803
2008	11.595	9.319	1.556	720
2009	11.648	9.822	1.704	122

(1) Se considera la situación conyugal de hecho.

Nota: A partir del año 2001 cambió la categorización de la variable situación conyugal.

Fuente: Elaborado por la Dirección Provincial de Estadística y Censos de la Provincia del Neuquén, a partir de la base de datos de la Dirección General de Información. Subsecretaría de Salud. Provincia del Neuquén.

Gráfico 9.
Nacidos vivos registrados por situación conyugal de la madre según año
Años 2001 y 2005

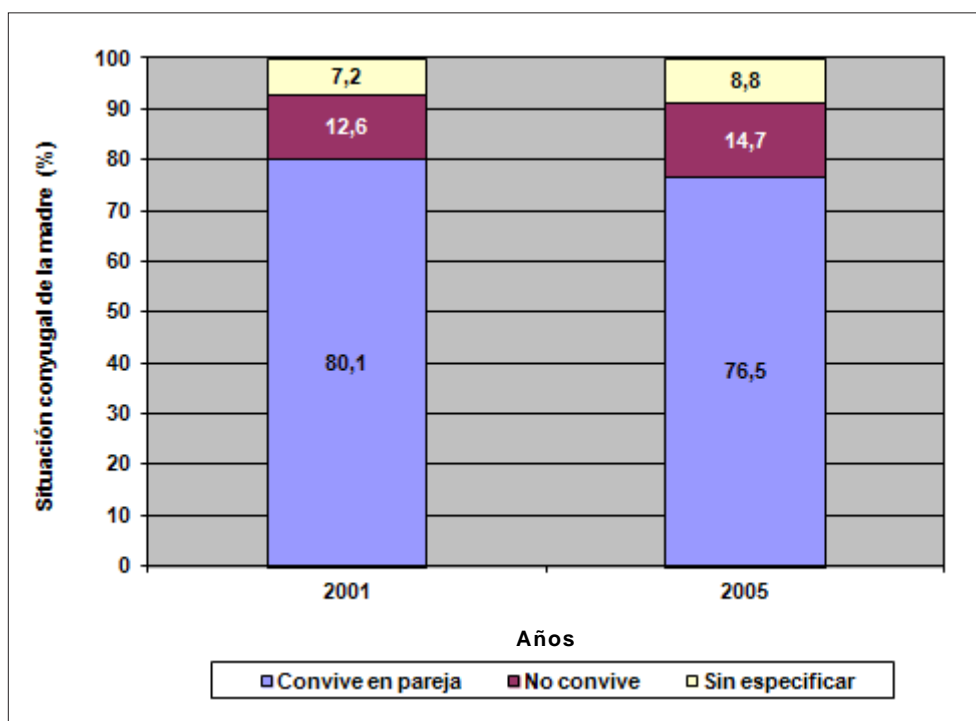

Fuente: Elaborado por la Dirección Provincial de Estadística y Censos de la Provincia del Neuquén, a partir de la base de datos de la Dirección General de Información. Subsecretaría de Salud. Provincia del Neuquén.

Cuadro 4.
Nacidos vivos registrados por situación laboral de la madre según año
Años 1986/2000

Año	Situación laboral de la madre										
	Total	Trabaja	Desocupada que busca trabajo	Desocupada que no busca trabajo	Ama de casa	Menor a cargo	Estudiante	Jubilada	Incapacitada	Otros	Ignorado
1986	9.722	2.076	46	17	7.296	114	106	1	5	21	40
1987	9.962	2.158	36	15	7.257	161	154	-	8	4	169
1988	10.806	2.390	40	11	7.890	139	160	2	3	7	164
1989	11.182	2.554	37	5	7.946	144	190	2	4	1	299
1990	11.278	2.450	49	17	8.152	138	194	6	8	22	242
1991	11.796	2.652	49	8	8.442	146	196	4	4	5	290
1992	10.823	2.565	29	5	7.675	144	207	1	4	2	191
1993	10.591	2.480	52	9	7.456	175	198	5	7	26	183
1994	11.114	2.547	40	13	7.994	129	241	3	1	14	132
1995	10.977	2.411	46	9	7.927	136	289	1	1	13	144
1996	10.881	2.418	46	4	7.857	141	300	3	5	11	96
1997	11.653	2.533	69	9	8.297	172	395	2	4	14	158
1998	10.464	2.566	60	8	7.150	152	460	3	3	3	59
1999	10.350	2.637	65	3	6.961	146	461	1	9	6	61
2000	10.451	2.691	73	3	6.946	153	494	-	5	5	81

Nota: A partir del año 2001 cambió la categorización de la variable situación laboral de la madre.

Fuente: Elaborado por la Dirección Provincial de Estadística y Censos de la Provincia del Neuquén, a partir de la base de datos de la Dirección General de Información. Subsecretaría de Salud. Provincia del Neuquén.

Cuadro 4.1.
Nacidos vivos registrados por situación laboral de la madre según año
Años 2001/2009

Año	Situación laboral de la madre				
	Total	Trabaja	No trabaja y busca trabajo	No trabaja y no busca trabajo	Sin especificar
2001	10.187	2.696	1.798	5.335	358
2002	10.016	2.843	2.174	4.338	661
2003	10.037	3.036	2.014	3.946	1.041
2004	10.414	3.203	1.706	4.005	1.500
2005	10.597	3.265	1.353	3.961	2.018
2006	10.936	3.387	1.035	5.381	1.133
2007	11.091	3.341	1.163	6.149	438
2008	11.595	3.497	1.083	6.338	677
2009	11.648	3.831	606	6.413	798

Nota: A partir del año 2001 cambió la categorización de la variable situación laboral de la madre.

Fuente: Elaborado por la Dirección Provincial de Estadística y Censos de la Provincia del Neuquén, a partir de la base de datos de la Dirección General de Información. Subsecretaría de Salud. Provincia del Neuquén.

Gráfico 10.
Nacidos vivos registrados por situación laboral de la madre según año
Años 2001 y 2005

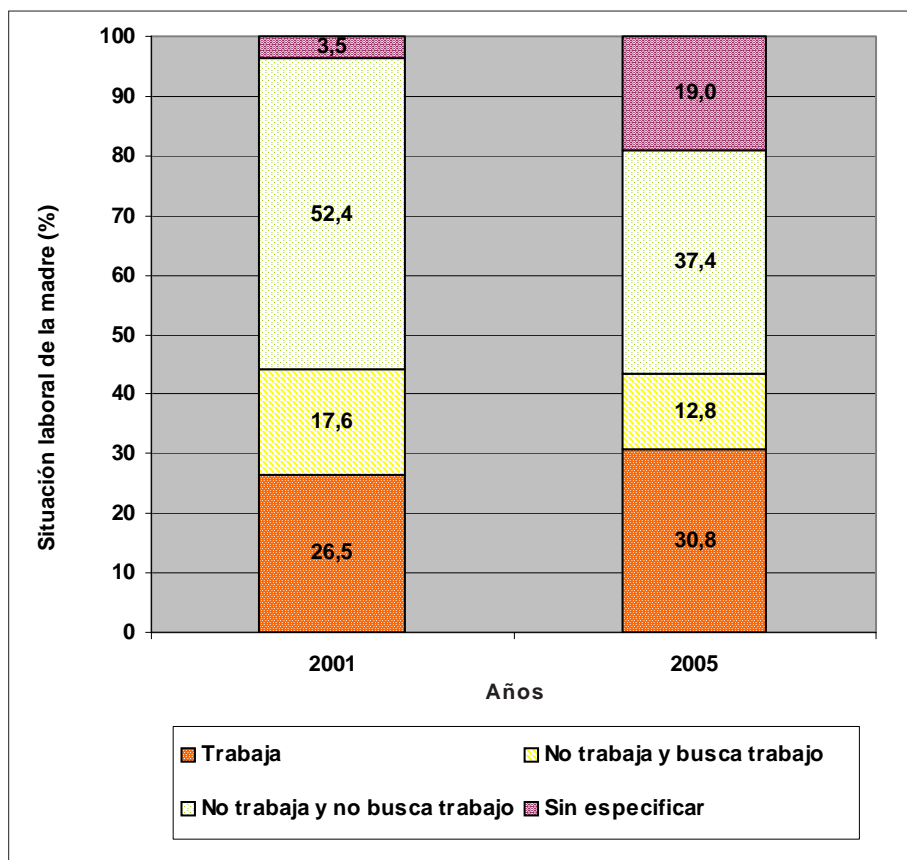

Fuente: Elaborado por la Dirección Provincial de Estadística y Censos de la Provincia del Neuquén, a partir de la base de datos de la Dirección General de Información. Subsecretaría de Salud. Provincia del Neuquén.

Cuadro 5.
Nacidos vivos registrados por atención del parto según año de registro
Años 1986/2009

Año	Atención del parto						
	Total	Médico	Partero/a	Comadre	Otros	Sin atención	Ignorado
1986	9.722	8.997	477	40	76	36	96
1987	9.962	8.993	510	29	56	57	317
1988	10.806	10.008	460	35	68	38	197
1989	11.182	10.128	572	37	92	34	319
1990	11.278	10.407	540	29	66	15	221
1991	11.796	10.957	483	38	75	14	229
1992	10.823	10.086	533	15	53	11	125
1993	10.591	9.845	574	13	44	10	105
1994	11.114	10.406	485	16	35	13	159
1995	10.977	10.577	270	8	42	16	64
1996	10.881	10.563	216	9	29	7	57
1997	11.653	10.709	684	45	41	30	144
1998	10.464	10.035	355	2	34	5	33
1999	10.350	9.963	305	6	32	8	36
2000	10.451	10.197	170	10	32	6	36
2001	10.187	9.751	324	8	40	4	60
2002	10.016	9.652	294	3	25	1	41
2003	10.037	9.682	269	10	22	7	47
2004	10.414	10.113	215	3	32	9	42
2005	10.597	10.298	248	1	18	5	27
2006	10.936	10.689	209	1	18	4	15
2007	11.091	10.909	144	-	12	5	21
2008	11.595	11.425	146	2	17	-	5
2009	11.648	11.430	206	-	9	2	1

Fuente: Elaborado por la Dirección Provincial de Estadística y Censos de la Provincia del Neuquén, a partir de la base de datos de la Dirección General de Información. Subsecretaría de Salud. Provincia del Neuquén.

Gráfico 11.
Nacidos vivos registrados por atención del parto según año
Años 1986/2009

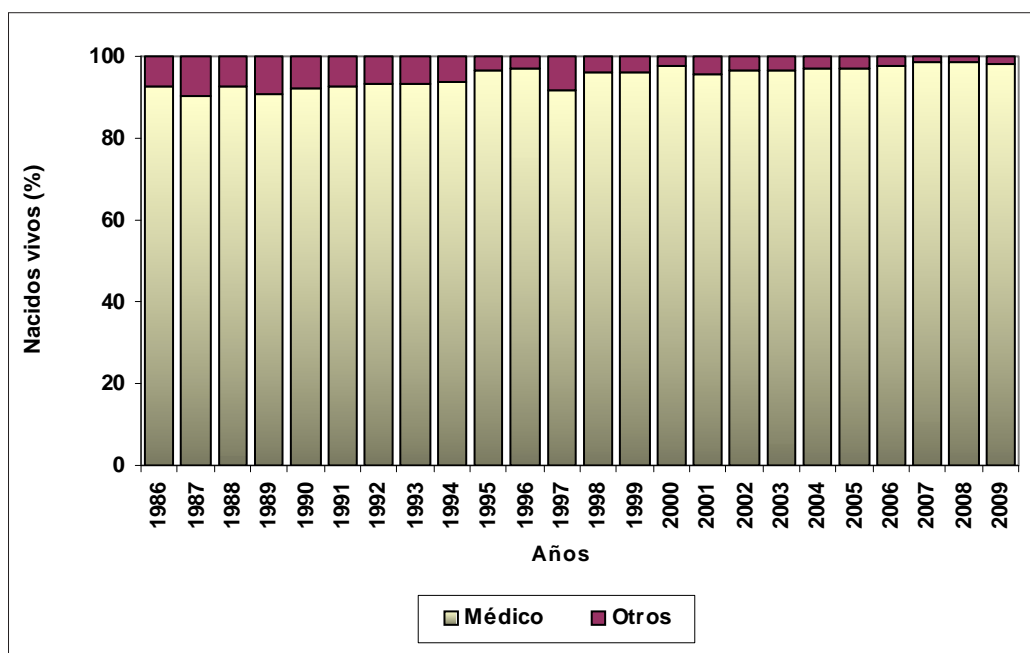

Fuente: Elaborado por la Dirección Provincial de Estadística y Censos de la Provincia del Neuquén, a partir de la base de datos de la Dirección General de Información. Subsecretaría de Salud. Provincia del Neuquén.

Cuadro 5.1.
Nacidos vivos registrados por atención del parto según año y nivel de instrucción de la madre
Años 1986-2005

Año y nivel de instrucción de la madre	Atención del parto						
	Total	Médico	Partero/a	Comadre	Otros	Sin atención	Ignorado
1986							
Total	9.722	8.997	477	40	74	36	98
Sin Instrucción	450	393	15	9	19	7	7
Primaria Inc.	2.423	2.183	143	18	38	24	17
Primaria Comp.	3.048	2.817	196	8	12	2	13
Secundaria Inc.	1.506	1.430	67	2	-	-	7
Secundaria Comp.	1.311	1.266	36	1	-	-	8
Superior o Univ. Inc.	228	222	2	-	2	-	2
Superior o Univ. Comp.	420	413	3	1	-	-	3
Ignorado	336	273	15	1	3	3	41
1991							
Total	11.796	10.957	483	38	75	14	229
Sin Instrucción	298	262	10	5	11	1	9
Primaria Inc.	2.147	1.971	86	18	37	7	28
Primaria Comp.	3.746	3.544	148	4	12	1	37
Secundaria Inc.	2.066	1.915	125	1	6	2	17
Secundaria Comp.	1.803	1.694	82	1	3	2	21
Superior o Univ. Inc.	434	412	13	-	-	-	9
Superior o Univ. Comp.	669	655	7	1	1	-	5
Ignorado	633	504	12	8	5	1	103
1995							
Total	10.977	10.577	270	8	42	16	64
Sin Instrucción	159	145	4	2	4	2	2
Primaria Inc.	1.385	1.314	39	3	17	5	7
Primaria Comp.	3.823	3.714	80	3	17	8	1
Secundaria Inc.	2.298	2.201	92	-	2	1	2
Secundaria Comp.	1.766	1.726	36	-	1	-	3
Superior o Univ. Inc.	416	403	11	-	1	-	1
Superior o Univ. Comp.	739	734	5	-	-	-	-
Ignorado	391	340	3	-	-	-	48
2001							
Total	10.187	9.751	324	8	40	4	60
Sin Instrucción	97	90	5	-	2	-	-
Primaria Inc.	970	915	33	2	13	1	6
Primaria Comp.	2.644	2.547	78	3	10	-	6
Secundaria Inc.	2.691	2.572	103	-	7	1	8
Secundaria Comp.	1.915	1.844	62	-	-	-	9
Superior o Univ. Inc.	608	580	26	-	2	-	-
Superior o Univ. Comp.	1.006	994	7	-	1	-	4
Ignorado	256	209	10	3	5	2	27
2005							
Total	10.597	10.298	248	1	18	5	27
Sin Instrucción	69	62	7	-	-	-	-
Primaria Inc.	693	672	13	1	5	-	2
Primaria Comp.	2.197	2.154	35	-	3	3	2
Secundaria Inc.	3.043	2.955	84	-	4	-	-
Secundaria Comp.	2.328	2.266	57	-	4	-	1
Superior o Univ. Inc.	799	776	20	-	1	-	2
Superior o Univ. Comp.	1.324	1.299	24	-	-	-	1
Ignorado	144	114	8	-	1	2	19

Fuente: Elaborado por la Dirección Provincial de Estadística y Censos de la Provincia del Neuquén, a partir de la base de datos de la Dirección General de Información. Subsecretaría de Salud. Provincia del Neuquén.

Gráfico 12.
Nacidos vivos registrados atendidos por un médico según año y nivel de instrucción de la madre
Años 1986-2005

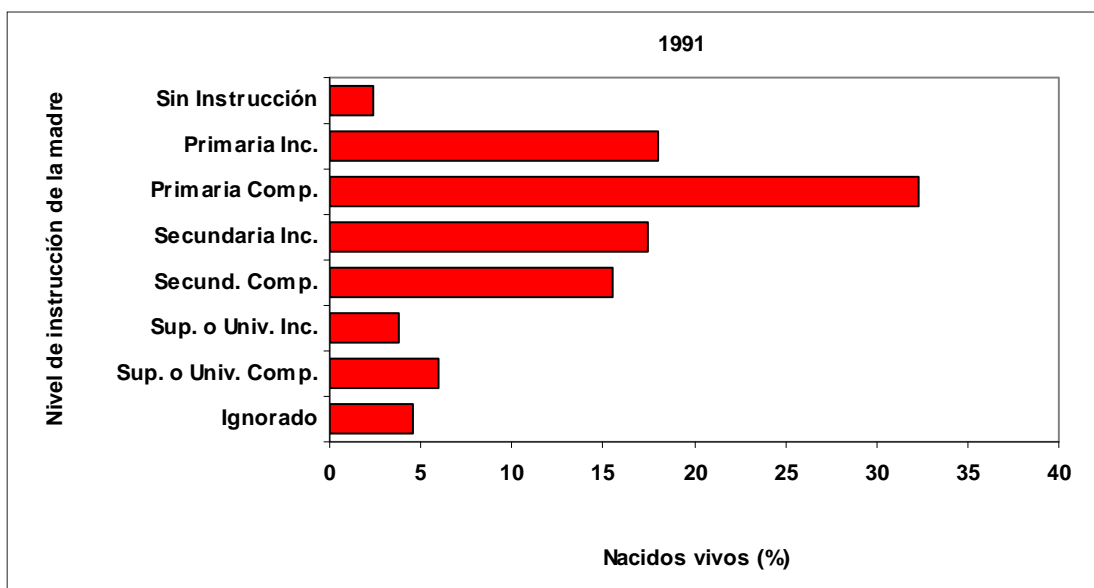
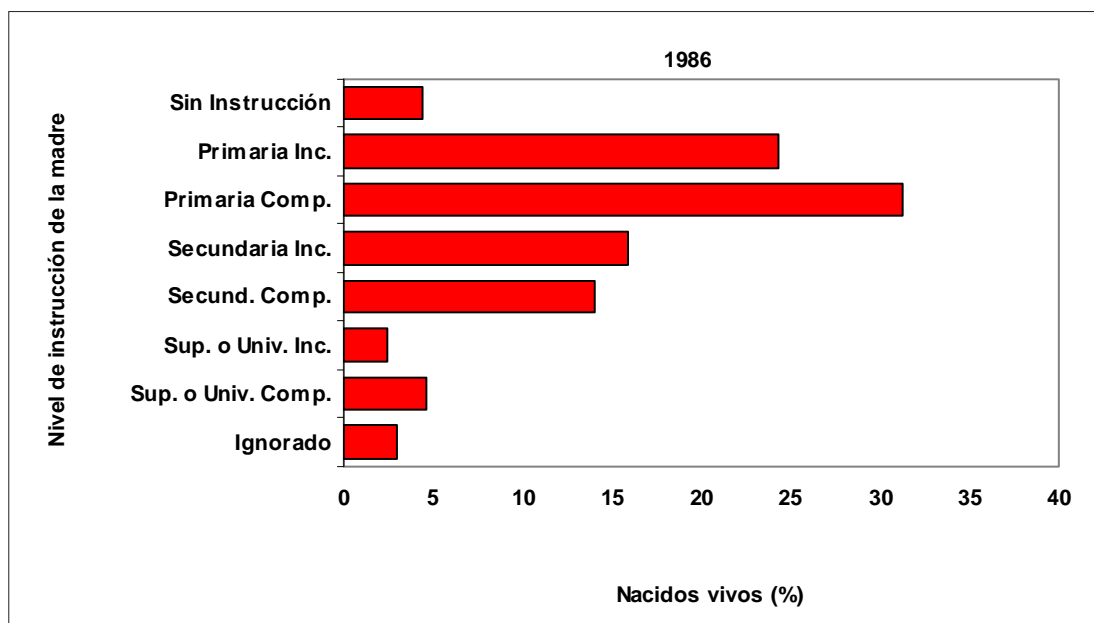

Continúa

Gráfico 12. Continuación

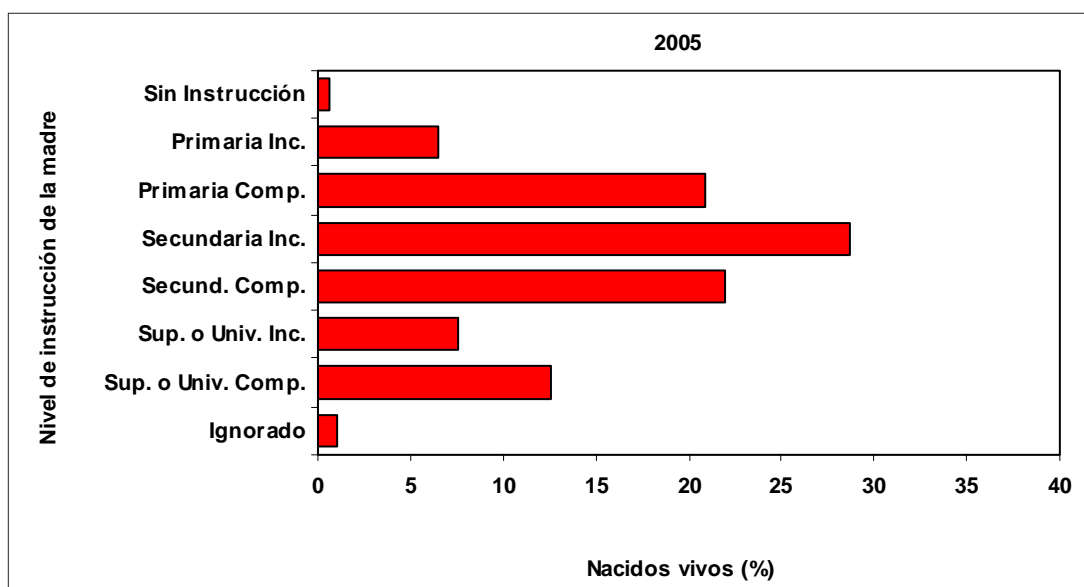
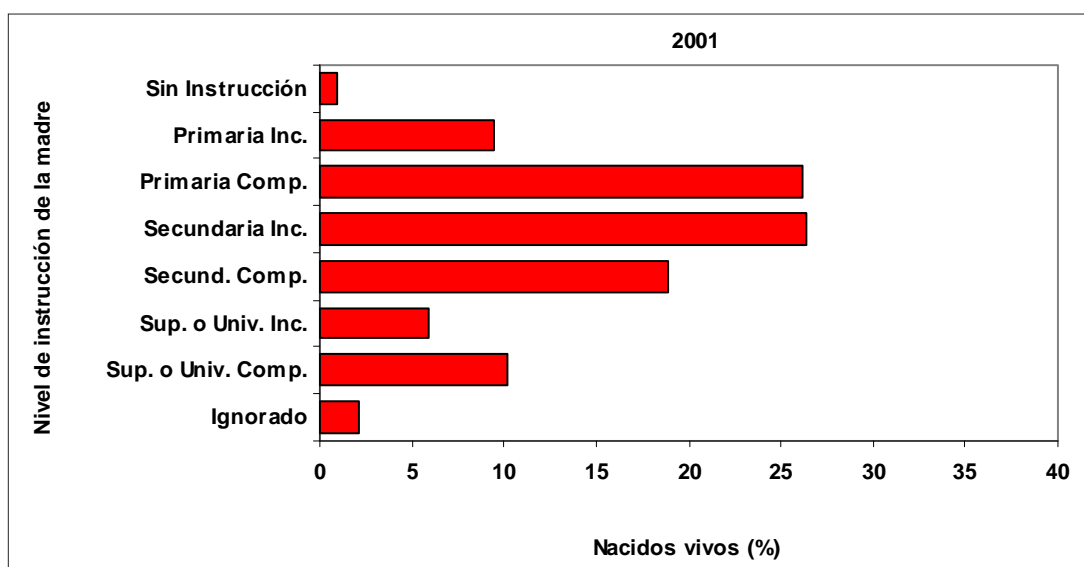
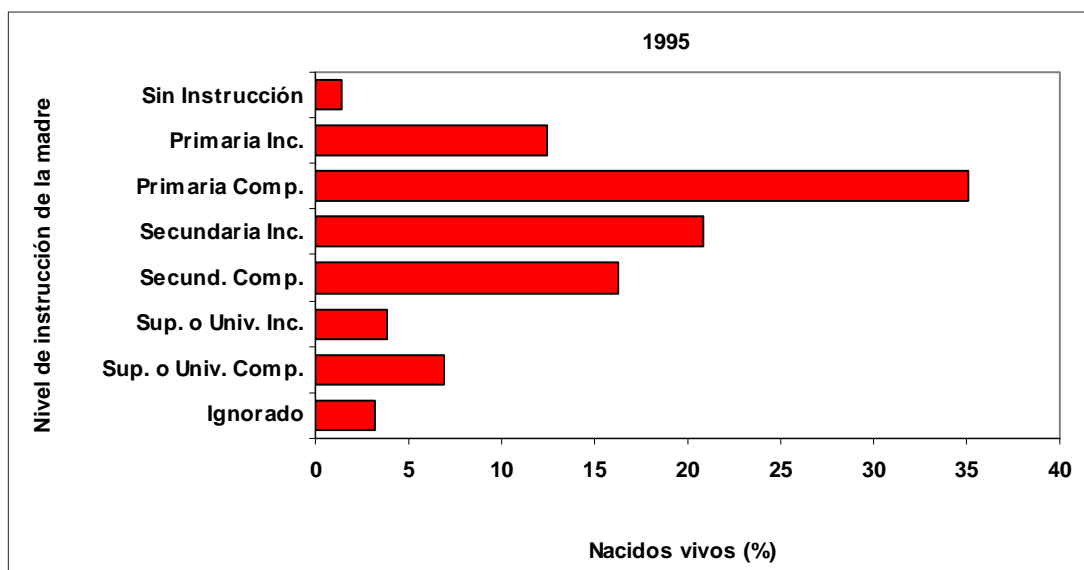

Fuente: Elaborado por la Dirección Provincial de Estadística y Censos de la Provincia del Neuquén, a partir de la base de datos de la Dirección General de Información. Subsecretaría de Salud. Provincia del Neuquén.

Cuadro 6.
Nacidos vivos registrados por local de ocurrencia del parto según año
Años 1986/2009

Año	Local de ocurrencia				
	Total	Establecimiento asistencial	Domicilio particular	Otros	Ignorado
1986	9.722	9.463	171	11	77
1987	9.962	9.458	241	8	255
1988	10.806	10.428	170	14	194
1989	11.182	10.672	176	23	311
1990	11.278	10.917	127	15	219
1991	11.796	11.361	225	21	189
1992	10.823	10.544	158	9	112
1993	10.591	10.307	171	12	101
1994	11.114	10.897	57	20	140
1995	10.977	10.836	76	14	51
1996	10.881	10.779	50	1	51
1997	11.653	11.386	165	10	92
1998	10.464	10.386	48	5	25
1999	10.350	10.265	57	2	26
2000	10.451	10.366	54	3	28
2001	10.187	10.115	50	22	-
2002	10.016	9.963	27	26	-
2003	10.037	9.990	32	15	-
2004	10.414	10.349	39	22	4
2005	10.597	10.552	24	8	13
2006	10.936	10.900	23	7	6
2007	11.091	11.051	19	6	15
2008	11.595	11.567	18	6	4
2009	11.648	11.632	12	4	-

Fuente: Elaborado por la Dirección Provincial de Estadística y Censos de la Provincia del Neuquén, a partir de la base de datos de la Dirección General de Información. Subsecretaría de Salud. Provincia del Neuquén.

Gráfico 13.
Nacidos vivos registrados por local de ocurrencia del parto según año
Años 1986/2009

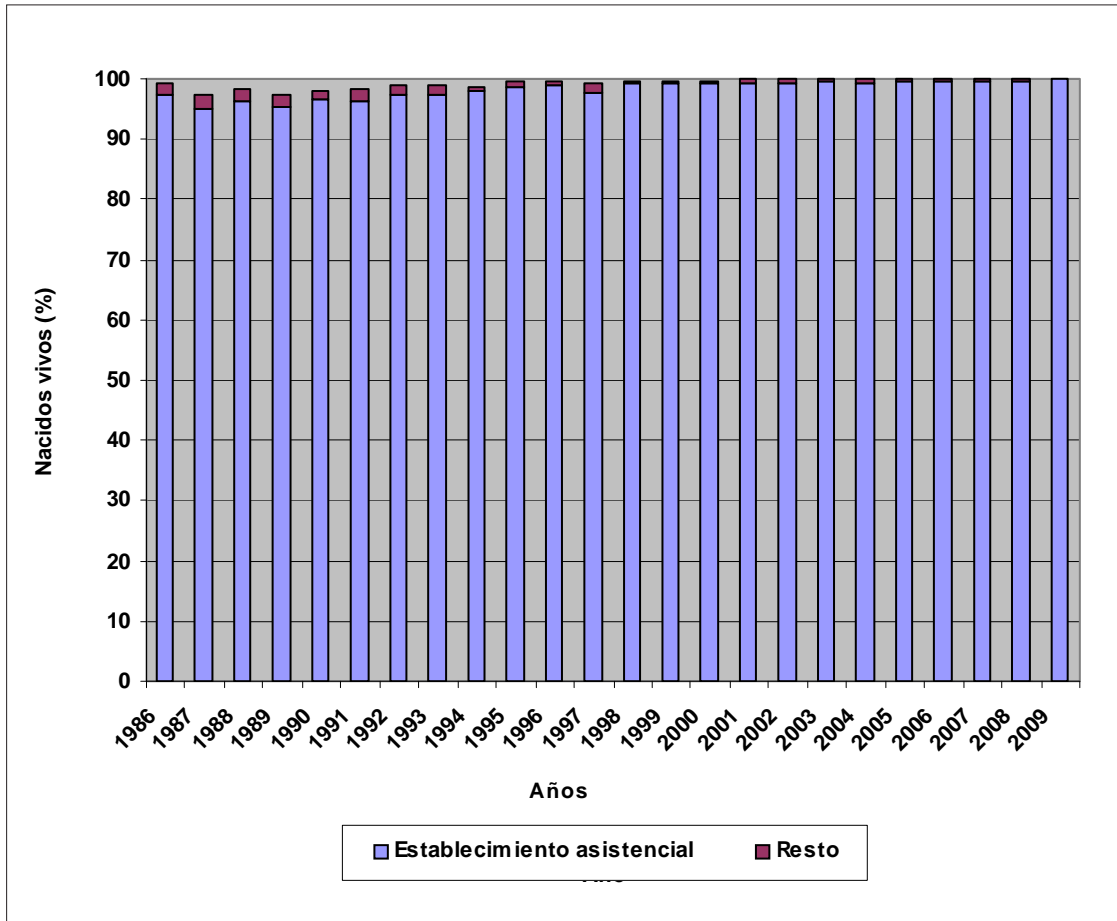

Nota: Se han excluido los casos donde se ignora el local de ocurrencia del parto.

Fuente: Elaborado por la Dirección Provincial de Estadística y Censos de la Provincia del Neuquén, a partir de la base de datos de la Dirección General de Información. Subsecretaría de Salud. Provincia del Neuquén.

Cuadro 7.
Nacidos vivos registrados por lugar de nacimiento de la madre según año
Años 1986/2009

Año	Lugar de nacimiento de la madre							
	Total	En el país				En el extranjero		País ignorado
		Provincia del Neuquén	Provincia de Río Negro	Otra provincia	Provincia ignorada	Chile	Otros	
1986	9.722	5.395	929	1.915	-	1.270	110	103
1987	9.962	5.275	915	1.992	2	1.496	109	173
1988	10.806	5.552	1.004	2.320	-	1.739	107	84
1989	11.182	5.791	1.030	2.309	1	1.733	118	200
1990	11.278	5.904	1.164	2.456	12	1.508	104	130
1991	11.796	6.299	1.184	2.548	11	1.499	96	159
1992	10.823	5.898	1.141	2.384	6	1.226	77	91
1993	10.591	5.834	1.161	2.239	12	1.165	73	107
1994	11.114	6.174	1.216	2.355	31	1.194	71	73
1995	10.977	6.255	1.188	2.256	15	1.081	82	100
1996	10.881	6.190	1.302	2.213	6	1.009	84	77
1997	11.653	6.780	1.328	2.307	27	997	78	136
1998	10.464	6.188	1.168	2.131	10	809	87	71
1999	10.350	6.241	1.091	2.071	1	771	93	82
2000	10.451	6.288	1.204	1.984	11	739	106	119
2001	10.187	6.140	1.138	1.942	103	641	108	115
2002	10.016	6.158	1.185	1.824	91	563	108	87
2003	10.037	6.143	1.140	1.939	29	493	96	197
2004	10.414	6.472	1.107	1.987	53	475	121	199
2005	10.597	6.539	1.123	2.036	48	465	146	240
2006	10.936	6.821	1.114	2.104	73	443	152	229
2007	11.091	7.005	1.093	2.072	165	407	193	156
2008	11.595	7.381	1.056	2.194	129	397	237	201
2009	11.648	7.586	1.040	2.233	23	332	188	246

Fuente: Elaborado por la Dirección Provincial de Estadística y Censos de la Provincia del Neuquén, a partir de la base de datos de la Dirección General de Información. Subsecretaría de Salud. Provincia del Neuquén.

Gráfico 14.
Nacidos vivos registrados por lugar de nacimiento de la madre según año
Años 1986-2005

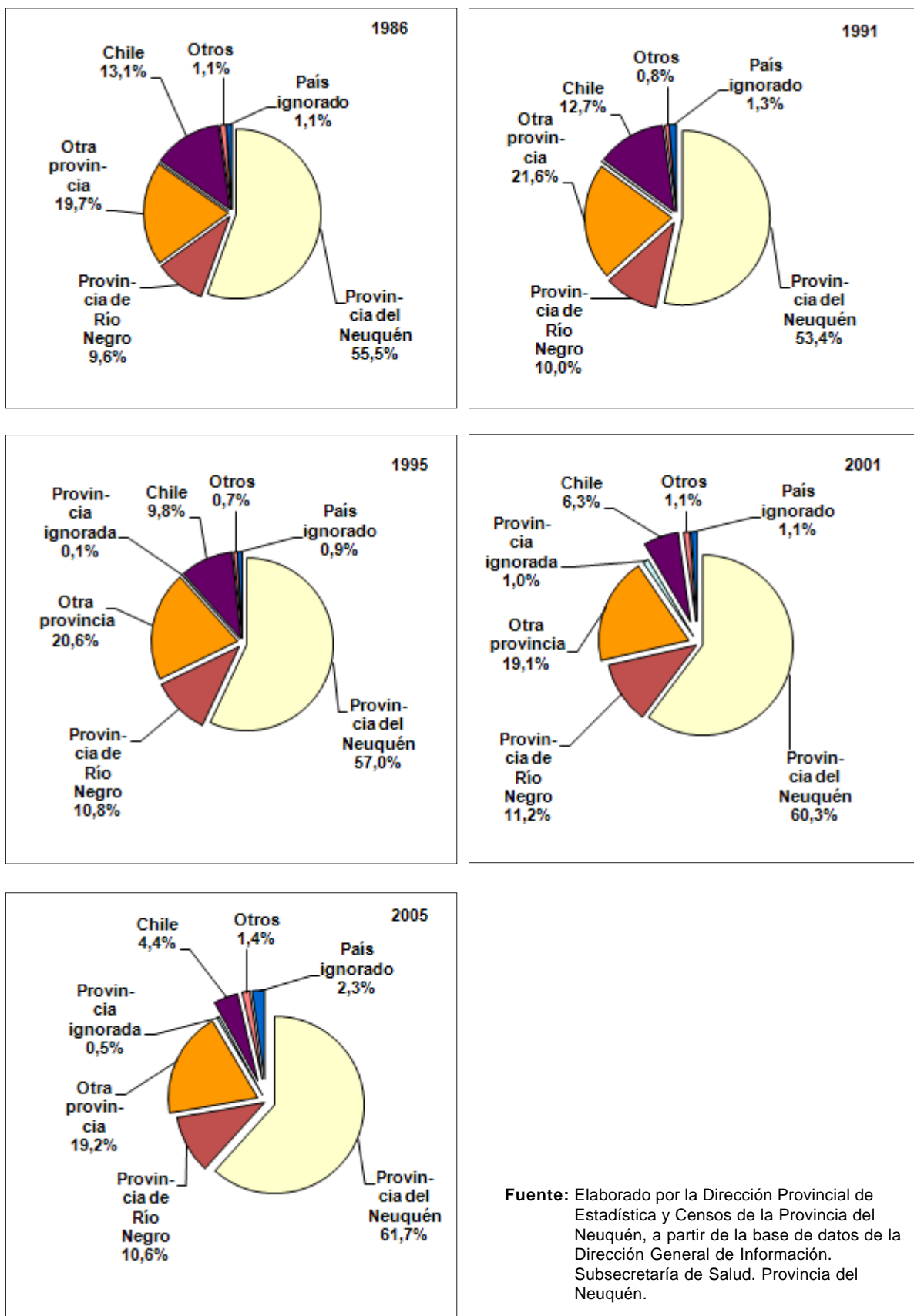

Fuente: Elaborado por la Dirección Provincial de Estadística y Censos de la Provincia del Neuquén, a partir de la base de datos de la Dirección General de Información. Subsecretaría de Salud. Provincia del Neuquén.

Gráfico 14.1.
Nacidos vivos registrados por lugar de nacimiento de la madre según año
Años 1986/2009

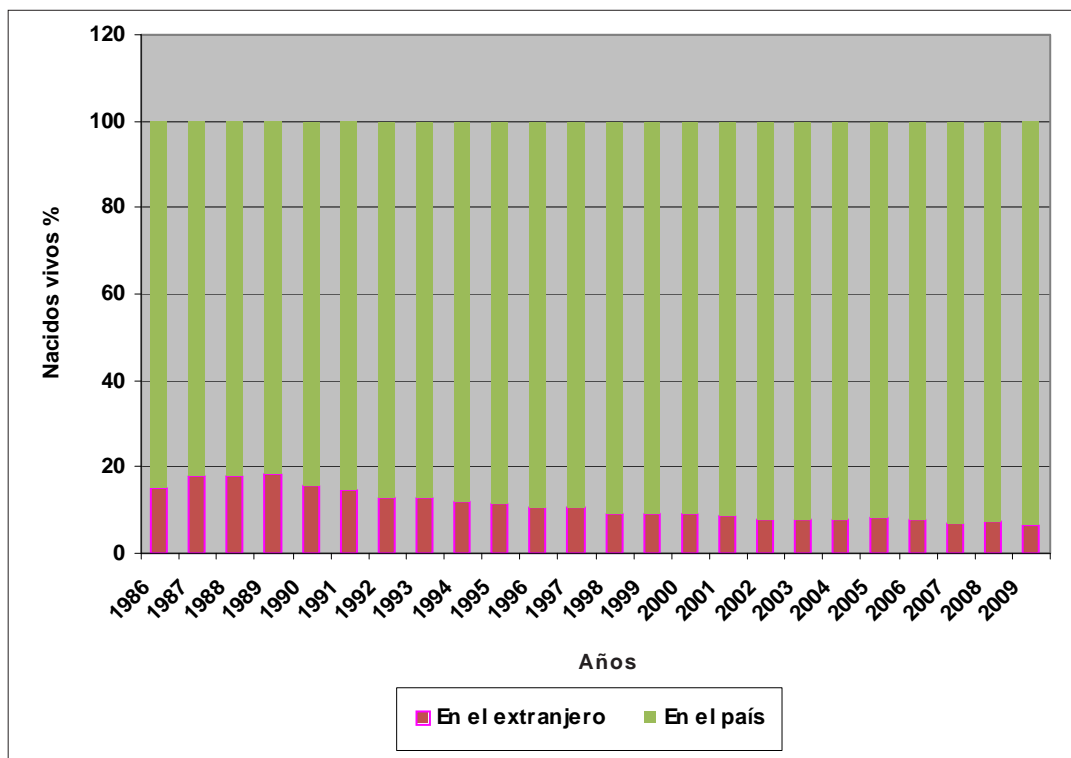

Fuente: Elaborado por la Dirección Provincial de Estadística y Censos de la Provincia del Neuquén, a partir de la base de datos de la Dirección General de Información. Subsecretaría de Salud. Provincia del Neuquén.

Gráfico 15.
Nacidos vivos registrados por madre nacida en el país según año y provincia
Años 1986-2005

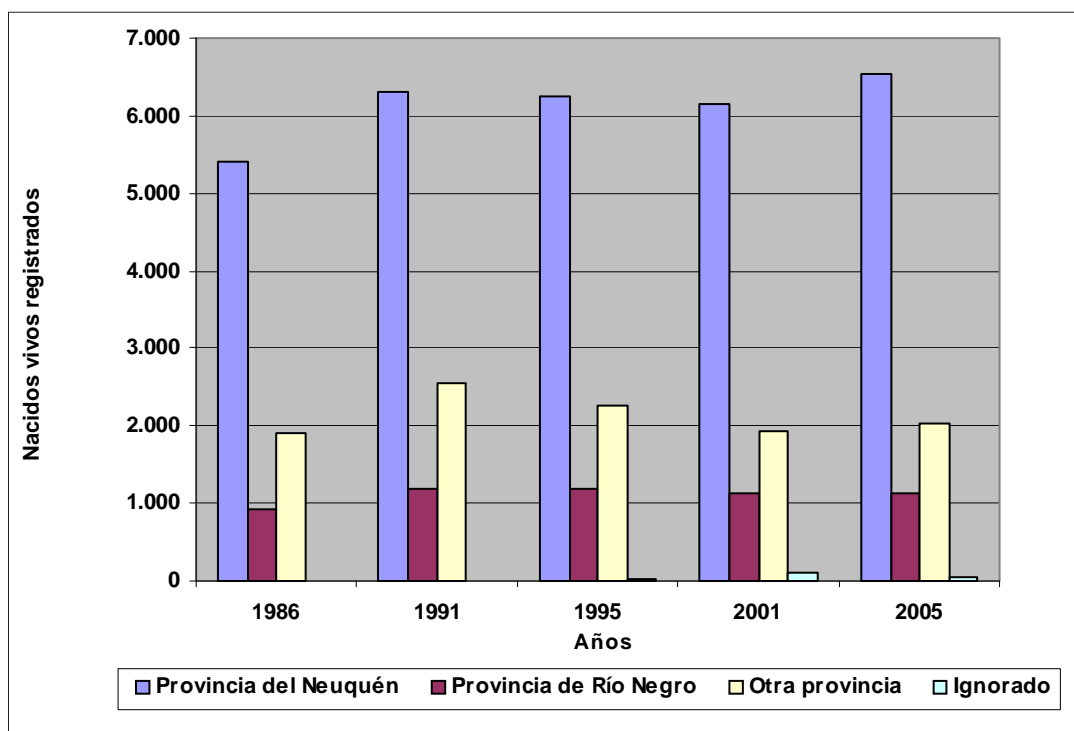

Fuente: Elaborado por la Dirección Provincial de Estadística y Censos de la Provincia del Neuquén, a partir de la base de datos de la Dirección General de Información. Subsecretaría de Salud. Provincia del Neuquén.

Gráfico 16.
Nacidos vivos registrados por madre nacida en el extranjero según año y país
Años 1986-2005

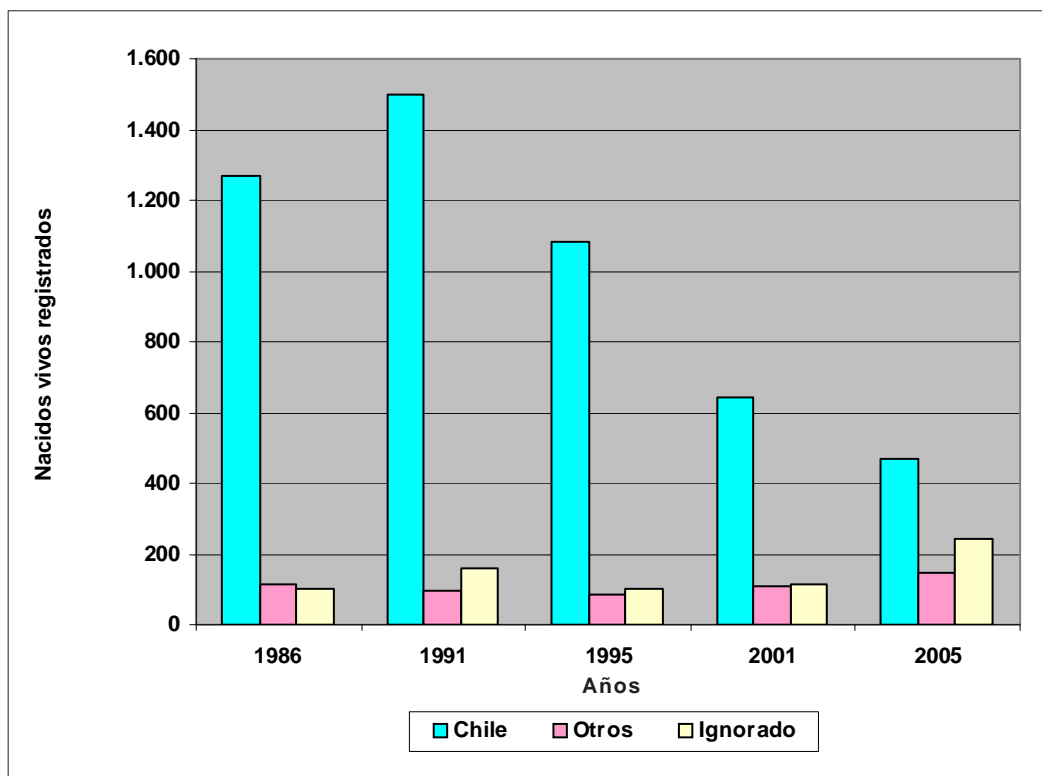

Fuente:Elaborado por la Dirección Provincial de Estadística y Censos de la Provincia del Neuquén, a partir de la base de datos de la Dirección General de Información. Subsecretaría de Salud. Provincia del Neuquén.

Capítulo 2

Defunciones

Cuadro 1.
Defunciones registradas y de residentes según año
Años 1980/2009

Año	Defunciones	
	Registradas ⁽¹⁾	Residentes ⁽²⁾
1980	1.432	1.295
1981	1.325	1.173
1982	1.490	1.333
1983	1.533	1.394
1984	1.618	1.372
1985	1.565	1.363
1986	1.489	1.310
1987	1.637	1.520
1988	1.673	1.529
1989	1.633	1.438
1990	1.648	1.465
1991	1.725	1.534
1992	1.825	1.616
1993	1.728	1.567
1994	1.843	1.698
1995	1.846	1.777
1996	1.824	1.823
1997	1.895	1.833
1998	1.957	1.949
1999	1.992	2.011
2000	1.965	1.957
2001	2.113	2.075
2002	2.135	2.115
2003	2.247	2.229
2004	2.288	2.280
2005	2.302	2.311
2006	2.374	2.346
2007	2.619	2.610
2008	2.527	2.538
2009	2.543	2.614

⁽¹⁾ Corresponde a las defunciones registradas en la Provincia del Neuquén.

⁽²⁾ Corresponde a las defunciones en las distintas jurisdicciones del país de residentes en la Provincia del Neuquén.

Fuente: Elaborado por la Dirección Provincial de Estadística y Censos de la Provincia del Neuquén, en base a información publicada en «Producción y Vitales». Subsecretaría de Salud. Provincia del Neuquén y en información publicada en «Estadísticas Vitales-Información Básica» Dirección de Estadísticas e Información de Salud. Ministerio de Salud de la Nación.

Gráfico 1.
Defunciones registradas y de residentes según año
Años 1980/2009

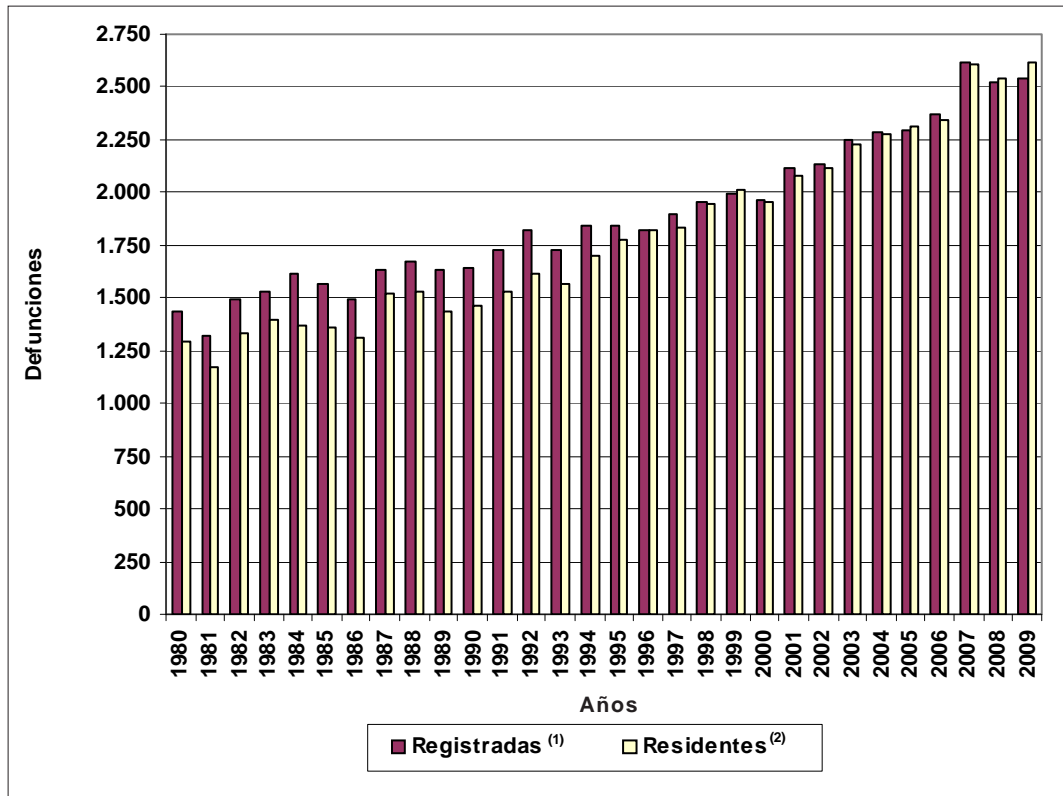

(1) Corresponde a las defunciones registradas en la Provincia del Neuquén.

(2) Corresponde a las defunciones en las distintas jurisdicciones del país de residentes en la Provincia del Neuquén.

Fuente: Elaborado por la Dirección Provincial de Estadística y Censos de la Provincia del Neuquén, en base a información publicada en «Producción y Vitales». Subsecretaría de Salud. Provincia del Neuquén y en información publicada en «Estadísticas Vitales-Información Básica» Dirección de Estadísticas e Información de Salud. Ministerio de Salud de la Nación.

Cuadro 2.
Defunciones de residentes por año según edad
Años 1980/2009

Edad	Año									
	1980	1981	1982	1983	1984	1985	1986	1987	1988	1989
Total	1.295	1.173	1.333	1.394	1.372	1.363	1.310	1.520	1.529	1.438
Menor de 1 año	251	240	225	222	226	199	229	232	224	233
1	23	18	27	19	21	18	16	16	13	27
2	12	10	9	7	7	8	8	15	12	5
3	6	4	2	7	6	4	4	3	4	10
4	5	3	5	6	8	6	4	6	4	1
5-9	18	7	13	19	20	20	11	16	16	12
10-14	14	14	12	13	14	21	12	21	15	14
15-19	30	23	21	15	14	18	10	23	36	22
20-24	36	26	29	31	31	39	29	36	35	26
25-29	40	35	33	38	33	38	30	36	33	32
30-34	45	37	36	40	46	45	39	45	34	36
35-39	31	38	53	50	44	55	48	51	48	58
40-44	62	57	61	60	71	63	45	61	60	60
45-49	61	58	59	65	66	60	62	76	69	85
50-54	65	78	64	79	77	84	77	90	97	76
55-59	74	62	92	93	94	78	96	91	100	83
60-64	89	80	99	101	105	91	107	112	98	89
65-69	82	97	75	77	93	105	104	121	126	94
70-74	95	86	93	118	106	103	96	127	134	141
75-79	91	75	115	102	105	101	106	117	136	121
80 y más	157	114	168	174	155	162	168	215	225	199
Sin especificar	8	11	42	58	30	45	9	10	10	14

Edad	Año									
	1990	1991	1992	1993	1994	1995	1996	1997	1998	1999
Total	1.465	1.534	1.616	1.567	1.698	1.777	1.823	1.833	1.949	2.011
Menor de 1 año	186	175	167	165	163	147	163	149	151	124
1	15	18	16	18	11	10	16	12	17	16
2	8	9	7	9	9	7	4	10	10	5
3	5	7	1	2	6	7	4	9	4	3
4	9	3	6	4	7	4	7	5	1	3
5-9	15	22	17	15	25	14	6	12	27	15
10-14	10	23	13	10	16	9	22	22	17	13
15-19	29	37	27	31	37	39	38	35	47	38
20-24	40	34	44	40	52	31	41	36	48	47
25-29	26	33	33	25	38	48	43	49	39	49
30-34	47	38	39	31	43	46	32	50	34	43
35-39	52	44	50	48	55	51	55	48	41	46
40-44	50	59	72	36	85	61	77	64	49	71
45-49	70	63	71	85	79	94	91	79	87	89
50-54	80	79	98	97	84	107	94	105	96	113
55-59	101	98	125	104	113	124	111	103	114	155
60-64	118	125	100	130	124	151	150	137	134	166
65-69	148	125	133	147	146	159	167	175	182	177
70-74	119	138	142	130	171	176	162	166	211	191
75-79	123	145	155	154	144	142	172	162	222	189
80 y más	201	253	289	277	278	334	358	395	401	440
Sin especificar	13	6	11	9	12	16	10	10	17	18

Continúa

Cuadro 2. Continuación

Edad	Año									
	2000	2001	2002	2003	2004	2005	2006	2007	2008	2009
Total	1.957	2.075	2.115	2.229	2.280	2.311	2.346	2.610	2.538	2.614
Menor de 1 año	115	127	114	106	113	103	106	106	85	89
1	11	8	5	16	9	7	7	10	9	6
2	4	7	5	6	8	8	6	2	6	6
3	2	7	2	3	3	3	6	2	2	2
4	5	3	3	2	1	2	5	1	1	3
5-9	13	24	13	13	11	3	14	14	11	7
10-14	15	21	15	23	8	14	11	16	10	21
15-19	30	37	37	29	31	31	32	31	45	42
20-24	40	63	38	47	46	39	41	45	52	54
25-29	46	34	41	39	37	52	42	54	48	52
30-34	38	43	43	37	37	33	42	44	48	47
35-39	50	37	46	41	48	52	57	46	47	53
40-44	62	69	61	62	63	63	59	76	55	67
45-49	92	83	96	97	90	101	94	99	104	93
50-54	111	126	124	132	131	137	120	136	158	133
55-59	128	125	164	141	168	161	193	175	187	194
60-64	161	160	140	200	172	176	185	228	206	220
65-69	172	167	165	207	181	208	227	238	238	246
70-74	197	200	239	229	239	212	228	259	263	238
75-79	221	250	240	251	301	302	280	306	293	297
80 y más	427	480	522	547	581	602	587	719	660	739
Sin especificar	17	4	2	1	2	2	4	3	10	5

Nota: Se incluyen los casos donde no se especifica el sexo.

Fuente: Elaborado por la Dirección Provincial de Estadística y Censos de la Provincia del Neuquén, en base a información publicada en «Estadísticas Vitales-Información Básica» Dirección de Estadísticas e Información de Salud. Ministerio de Salud de la Nación.

Cuadro 2.1.

Defunciones de varones residentes por año según edad

Años 1980/2009

Edad	Año									
	1980	1981	1982	1983	1984	1985	1986	1987	1988	1989
Total	800	733	814	861	848	858	778	961	982	888
Menor de 1 año	151	131	113	121	126	114	120	127	130	113
1	11	8	14	8	13	9	7	10	3	15
2	4	5	6	4	3	6	2	7	4	-
3	1	-	-	5	4	3	3	1	3	4
4	5	1	4	5	3	1	2	5	3	-
5-9	12	6	8	10	12	9	6	7	7	8
10-14	9	4	10	11	8	16	8	9	13	8
15-19	18	18	15	5	10	16	5	17	28	17
20-24	23	20	24	22	20	30	24	27	24	20
25-29	26	27	22	27	26	27	19	27	24	25
30-34	33	30	26	31	34	32	29	33	26	27
35-39	23	24	32	40	36	41	33	40	31	36
40-44	34	39	37	45	48	44	29	47	42	41
45-49	48	41	40	45	46	46	39	54	49	65
50-54	49	51	49	56	55	55	58	65	71	52
55-59	50	42	68	68	66	57	64	71	76	54
60-64	54	56	64	63	67	64	68	77	68	71
65-69	47	62	49	48	53	75	69	83	82	65
70-74	58	51	57	74	57	64	56	80	95	90
75-79	59	43	64	58	62	50	58	62	84	69
80 y más	81	64	82	79	80	81	71	105	114	98
Sin especificar	4	10	30	36	19	18	8	7	5	10

Continúa

Cuadro 2.1. Continuación

Edad	Año									
	1990	1991	1992	1993	1994	1995	1996	1997	1998	1999
Total	938	964	1.003	979	1.073	1.117	1.091	1.112	1.198	1.212
Menor de 1 año	101	102	102	90	92	85	87	82	83	65
1	8	10	8	12	9	6	5	7	10	12
2	5	5	5	7	6	4	1	6	6	1
3	2	6	-	2	2	5	2	7	3	1
4	6	1	2	-	3	3	4	2	1	-
5-9	6	15	10	10	21	10	3	7	16	8
10-14	7	14	9	7	13	6	13	16	10	6
15-19	19	28	20	24	31	32	28	30	34	28
20-24	34	28	26	31	42	21	30	27	33	35
25-29	20	22	21	21	22	43	35	35	29	33
30-34	32	32	28	26	32	27	21	40	25	32
35-39	38	26	36	35	37	41	35	26	32	23
40-44	30	39	44	26	62	41	58	43	36	44
45-49	51	48	53	62	56	66	66	51	67	65
50-54	58	51	72	67	54	79	60	70	68	75
55-59	70	61	92	77	84	89	78	73	74	107
60-64	75	89	70	87	83	99	101	101	94	112
65-69	103	90	85	98	91	113	107	119	126	115
70-74	83	88	91	87	108	103	98	96	120	129
75-79	69	91	92	94	81	85	96	94	127	111
80 y más	108	113	128	109	136	146	155	172	189	194
Sin especificar	13	5	9	7	8	13	8	8	15	16

Edad	Año									
	2000	2001	2002	2003	2004	2005	2006	2007	2008	2009
Total	1.208	1.250	1.265	1.347	1.323	1.324	1.362	1.492	1.498	1.459
Menor de 1 año	69	75	65	62	68	54	66	59	50	46
1	6	4	2	6	7	4	6	4	4	3
2	1	3	2	3	5	3	4	2	2	1
3	1	5	1	1	2	1	2	1	2	1
4	4	-	3	1	-	1	3	1	1	1
5-9	9	13	5	9	6	2	5	4	8	5
10-14	7	15	10	15	5	9	9	6	6	10
15-19	25	28	31	22	22	17	22	23	31	32
20-24	31	53	31	37	33	34	29	36	42	40
25-29	29	26	35	32	21	45	32	41	38	36
30-34	24	31	25	28	26	19	25	25	36	35
35-39	34	28	30	31	32	32	39	30	31	36
40-44	41	44	38	40	39	35	36	51	30	45
45-49	63	59	69	61	56	67	67	62	66	63
50-54	77	83	88	90	92	85	71	91	93	77
55-59	88	86	115	96	106	111	135	119	115	127
60-64	116	108	92	135	113	117	121	150	146	146
65-69	118	109	125	142	107	141	149	159	152	159
70-74	127	140	149	143	166	129	157	167	173	132
75-79	127	139	143	156	158	167	165	178	180	168
80 y más	198	197	204	236	258	250	215	280	285	292
Sin especificar	13	4	2	1	1	1	4	3	7	4

Fuente: Elaborado por la Dirección Provincial de Estadística y Censos de la Provincia del Neuquén, en base a información publicada en «Estadísticas Vitales-Información Básica» Dirección de Estadísticas e Información de Salud. Ministerio de Salud de la Nación.

Gráfico 2.
Defunciones de varones residentes por año según edad
Años 1980-2005



Gráfico 2. Continuación



Fuente: Elaborado por la Dirección Provincial de Estadística y Censos de la Provincia del Neuquén, en base a información publicada en «Estadísticas Vitales-Información Básica» Dirección de Estadísticas e Información de Salud, Ministerio de Salud de la Nación.

Cuadro 2.2.
Defunciones de mujeres residentes por año según edad
Años 1980/2009

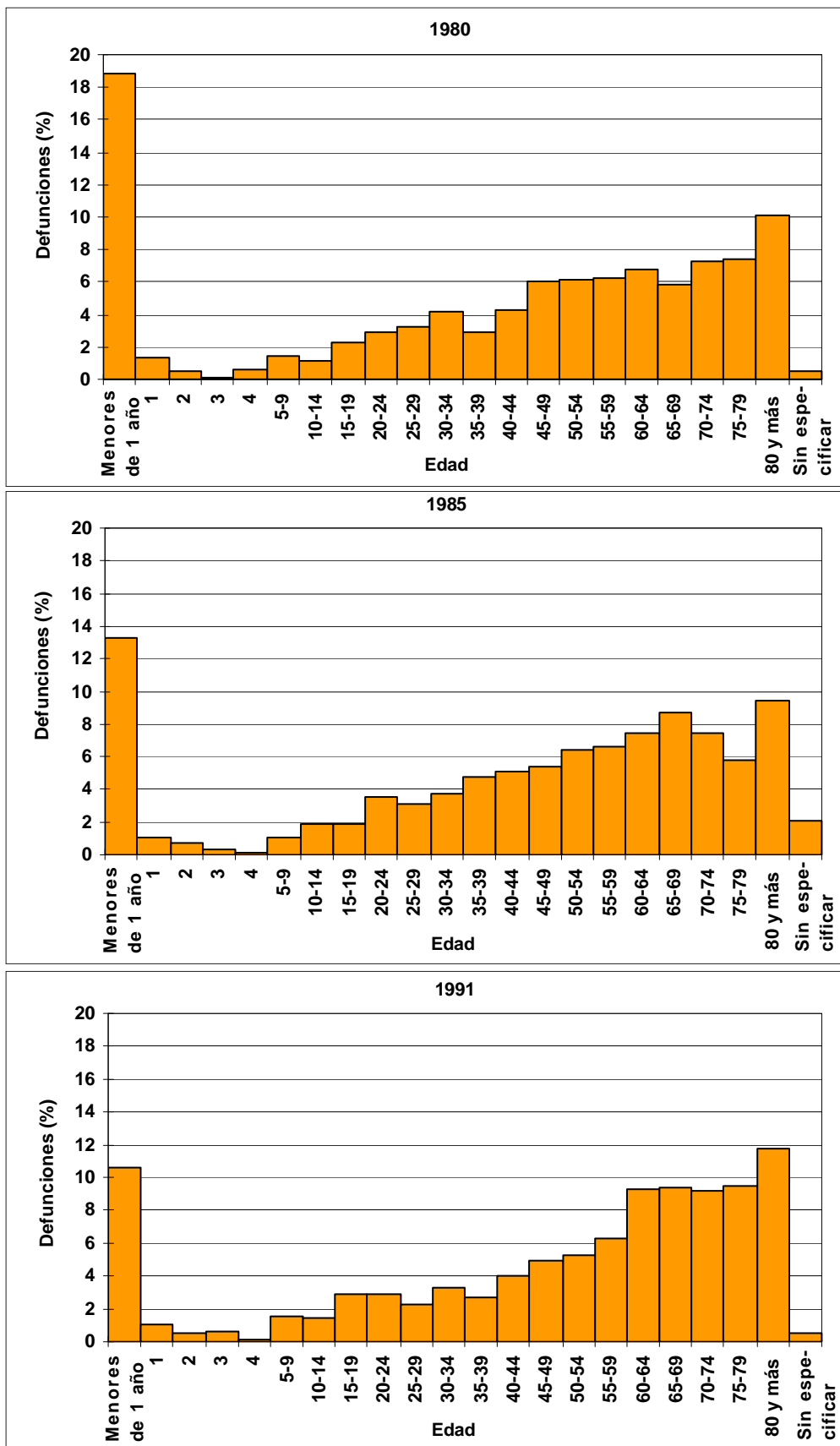
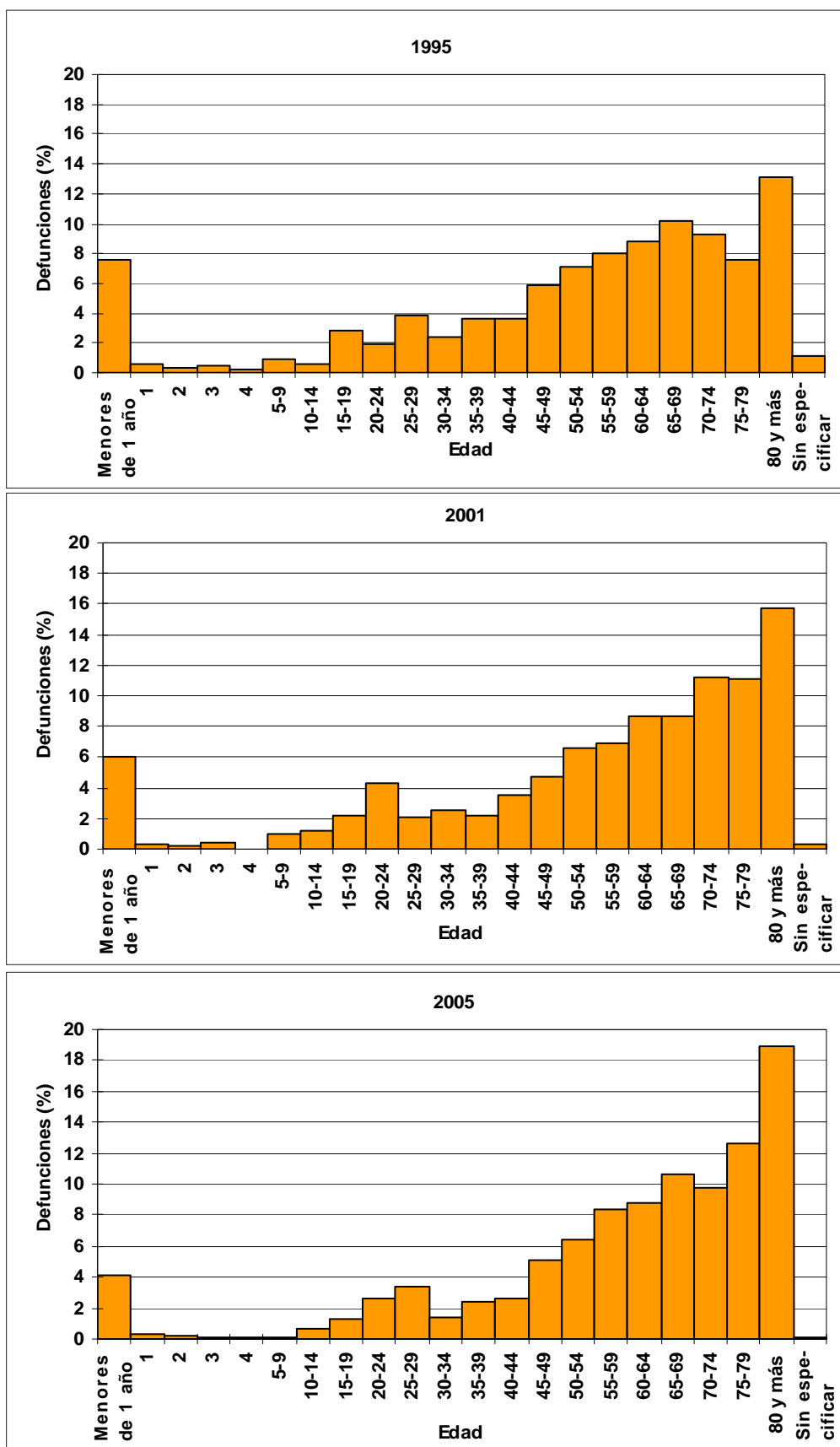
Edad	Año									
	1980	1981	1982	1983	1984	1985	1986	1987	1988	1989
Total	495	440	512	533	518	488	532	559	544	546
Menor de 1 año	100	109	109	101	96	82	109	105	94	119
1	12	10	13	11	8	9	9	6	10	12
2	8	5	3	3	4	1	6	8	8	5
3	5	4	2	2	2	1	1	2	1	6
4	-	2	1	1	5	5	2	1	1	1
5-9	6	1	5	9	8	11	5	9	9	4
10-14	5	10	2	2	6	4	4	12	2	6
15-19	12	5	6	10	4	2	5	6	8	5
20-24	13	6	5	9	11	8	5	9	11	6
25-29	14	8	11	11	7	11	11	9	9	7
30-34	12	7	10	9	12	13	10	12	8	9
35-39	8	14	21	10	8	14	15	11	17	22
40-44	28	18	23	15	23	19	16	14	18	19
45-49	13	17	19	20	20	14	23	22	20	20
50-54	16	27	15	23	22	29	19	25	25	24
55-59	24	20	23	25	27	21	32	20	24	29
60-64	35	24	35	38	38	27	39	35	30	18
65-69	35	35	26	29	39	30	35	38	44	29
70-74	37	35	36	44	49	38	40	47	39	51
75-79	32	32	50	44	43	50	48	55	52	52
80 y más	76	50	86	95	75	81	97	110	110	99
Sin especificar	4	1	11	22	11	18	1	3	4	3

Edad	Año									
	1990	1991	1992	1993	1994	1995	1996	1997	1998	1999
Total	527	569	612	588	625	659	732	721	751	797
Menor de 1 año	85	73	65	75	71	62	76	67	68	59
1	7	8	8	6	2	4	11	5	7	4
2	3	4	2	2	3	3	3	4	4	4
3	3	1	1	-	4	2	2	2	1	2
4	3	2	4	4	4	1	3	3	-	3
5-9	9	7	7	5	4	4	3	5	11	7
10-14	3	8	4	3	3	3	9	6	7	7
15-19	10	9	7	7	6	7	10	5	13	10
20-24	6	6	18	9	10	10	11	9	15	12
25-29	6	11	12	4	16	5	8	14	10	16
30-34	15	6	11	5	11	19	11	10	9	11
35-39	14	18	14	13	18	10	20	22	9	23
40-44	20	20	28	10	23	20	19	21	13	27
45-49	19	15	18	23	23	28	25	28	20	24
50-54	22	28	26	30	30	28	34	35	28	38
55-59	31	37	33	27	29	35	33	30	40	48
60-64	43	36	30	43	41	52	49	36	40	54
65-69	45	35	48	49	55	46	60	56	56	62
70-74	36	50	51	43	63	73	64	70	91	62
75-79	54	54	63	60	63	57	76	68	95	78
80 y más	93	140	160	168	142	188	203	223	212	246
Sin especificar	-	1	2	2	4	2	2	2	2	-

Continúa

Cuadro 2.2. Continuación

Edad	Año									
	2000	2001	2002	2003	2004	2005	2006	2007	2008	2009
Total	749	825	850	882	956	986	984	1.118	1.038	1.155
Menor de 1 año	46	52	49	44	44	49	40	47	34	43
1	5	4	3	10	2	3	1	6	5	3
2	3	4	3	3	3	5	2	-	4	5
3	1	2	1	2	1	2	4	1	-	1
4	1	3	-	1	1	1	2	-	-	2
5-9	4	11	8	4	5	1	9	10	3	2
10-14	8	6	5	8	3	5	2	10	4	11
15-19	5	9	6	7	9	14	10	8	14	10
20-24	9	10	7	10	13	5	12	9	10	14
25-29	17	8	6	7	16	7	10	13	10	16
30-34	14	12	18	9	11	14	17	19	12	12
35-39	16	9	16	10	16	20	18	16	16	17
40-44	21	25	23	22	24	28	23	25	25	22
45-49	29	24	27	36	34	34	27	37	38	30
50-54	34	43	36	42	39	52	49	45	65	56
55-59	40	39	49	45	62	50	58	56	72	67
60-64	45	52	48	65	59	59	64	78	60	74
65-69	54	58	40	65	74	67	78	79	86	87
70-74	70	60	90	86	73	83	71	92	90	106
75-79	94	111	97	95	143	135	115	128	113	129
80 y más	229	283	318	311	323	352	372	439	375	447
Sin especificar	4	-	-	-	1	-	-	-	2	1

Fuente: Elaborado por la Dirección Provincial de Estadística y Censos de la Provincia del Neuquén, en base a información publicada en «Estadísticas Vitales-Información Básica» Dirección de Estadísticas e Información de Salud. Ministerio de Salud de la Nación.

Gráfico 3.
Defunciones de mujeres residentes por año según edad
Años 1980-2005

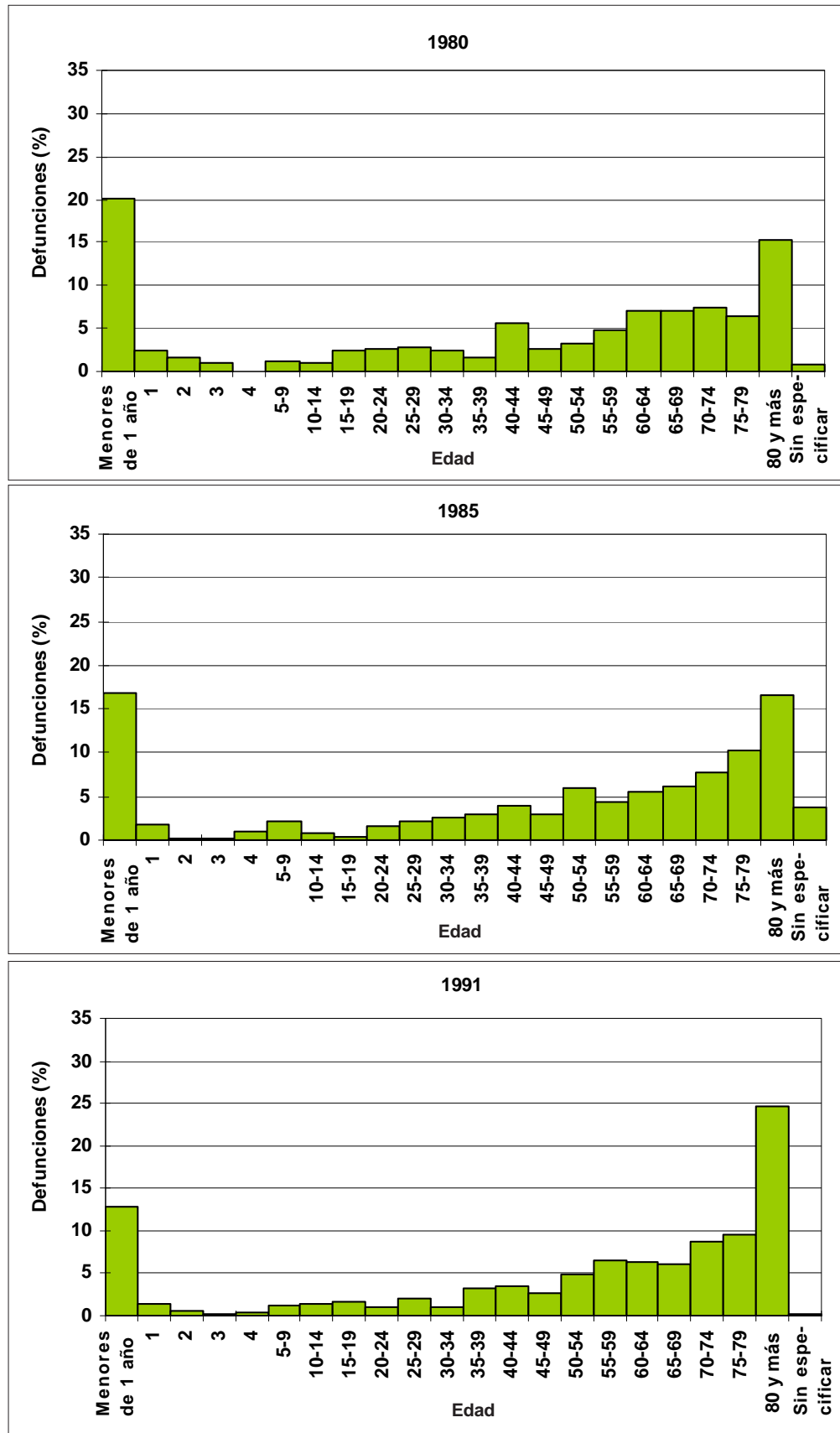

Continúa

Gráfico 3. Continuación

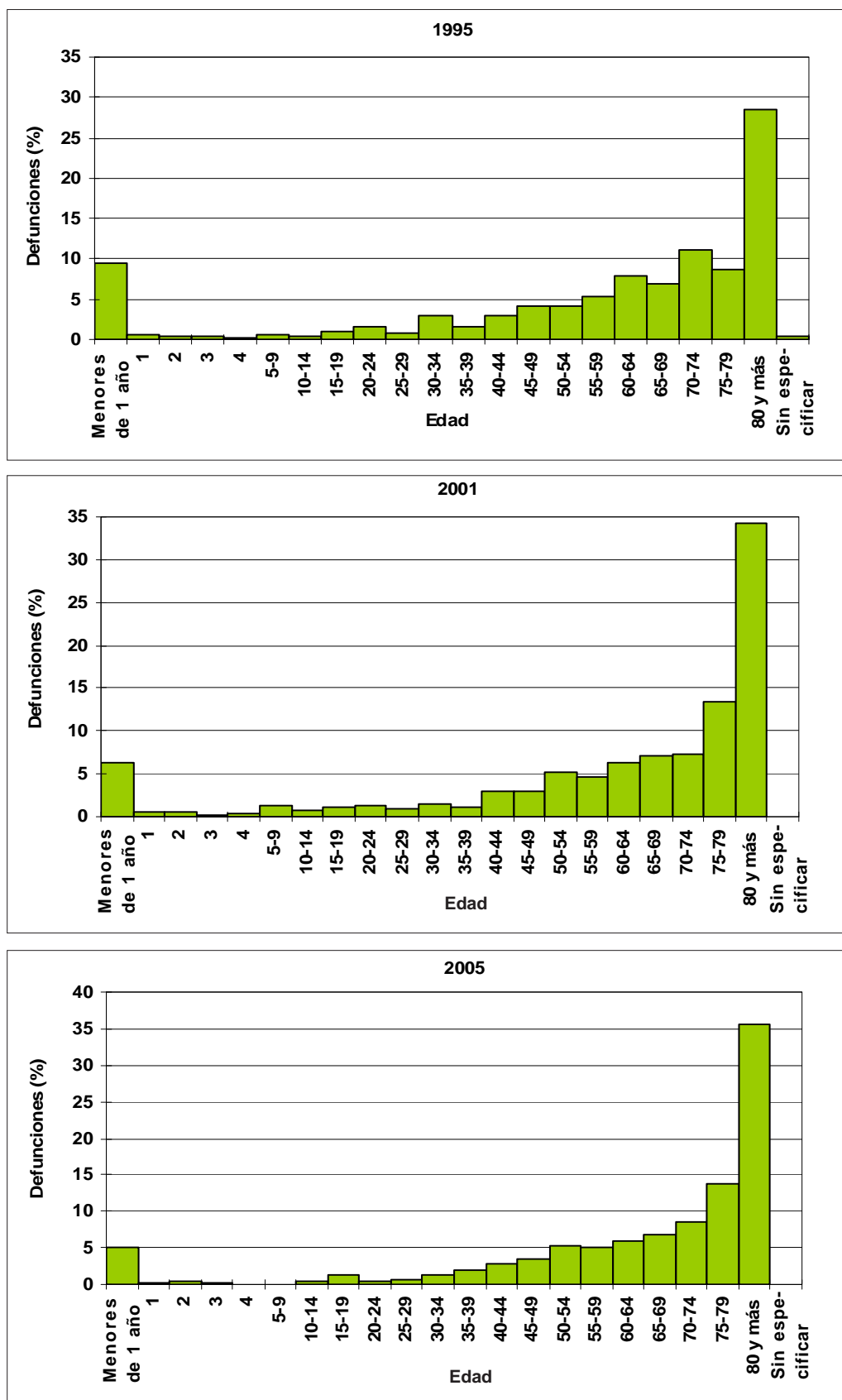

Fuente: Elaborado por la Dirección Provincial de Estadística y Censos de la Provincia del Neuquén, en base a información publicada en «Estadísticas Vitales-Información Básica» Dirección de Estadísticas e Información de Salud. Ministerio de Salud de la Nación.

Cuadro 3.
Defunciones registradas por grupo de edad según año
Años 1986/2009

Año	Total	Defunciones de menores de un año	Defunciones de personas mayores de un año y más	Ignorado
1986	1.489	267	1.210	12
1987	1.637	236	1.384	17
1988	1.673	239	1.416	18
1989	1.633	259	1.354	20
1990	1.648	207	1.420	21
1991	1.725	199	1.516	10
1992	1.825	195	1.607	23
1993	1.728	188	1.518	22
1994	1.843	166	1.655	22
1995	1.846	148	1.674	24
1996	1.824	158	1.652	14
1997	1.895	141	1.733	21
1998	1.957	148	1.784	25
1999	1.992	117	1.852	23
2000	1.965	108	1.834	23
2001	2.113	124	1.981	8
2002	2.135	107	2.023	5
2003	2.247	104	2.142	1
2004	2.288	115	2.169	4
2005	2.302	98	2.199	5
2006	2.374	104	2.264	6
2007	2.619	100	2.514	5
2008	2.527	80	2.446	1
2009	2.543	87	2.453	3

Fuente: Elaborado por la Dirección Provincial de Estadística y Censos de la Provincia del Neuquén, a partir de la base de datos de la Dirección General de Información. Subsecretaría de Salud. Provincia del Neuquén.

Cuadro 4.
Defunciones de menores de un año registradas y de residentes según año
Años 1980/2009

Año	Defunciones de menores de un año	
	Registradas ⁽¹⁾	Residentes ⁽²⁾
1980	277	251
1981	274	240
1982	255	225
1983	240	222
1984	285	226
1985	241	199
1986	267	229
1987	236	232
1988	239	224
1989	259	233
1990	207	186
1991	199	175
1992	195	167
1993	188	165
1994	166	163
1995	148	147
1996	158	163
1997	141	149
1998	148	151
1999	117	124
2000	108	115
2001	124	127
2002	107	114
2003	104	106
2004	115	113
2005	98	103
2006	104	106
2007	100	106
2008	80	85
2009	87	89

⁽¹⁾ Corresponde a las defunciones registradas en la Provincia del Neuquén.

⁽²⁾ Corresponde a las defunciones en las distintas jurisdicciones del país de residentes en la Provincia del Neuquén.

Fuente: Elaborado por la Dirección Provincial de Estadística y Censos de la Provincia del Neuquén, en base a información publicada en «Producción y Vitales». Subsecretaría de Salud. Provincia del Neuquén y en información publicada en «Estadísticas Vitales-Información Básica» Dirección de Estadísticas e Información de Salud. Ministerio de Salud de la Nación.

Gráfico 4.
Defunciones de menores de un año registradas y de residentes según año
Años 1980/2009

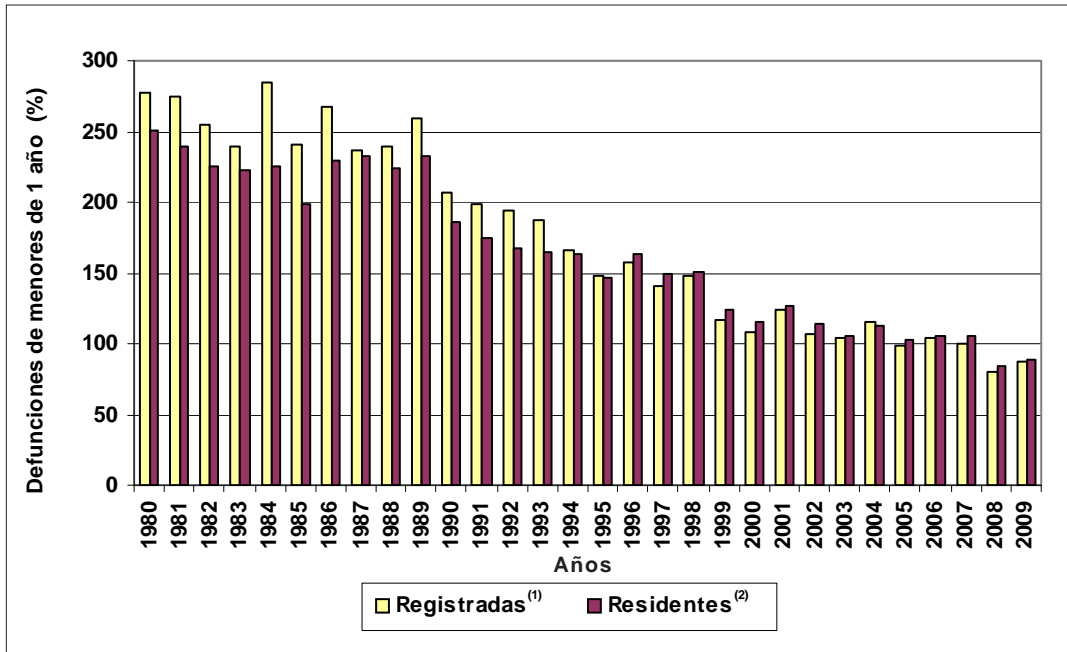

⁽¹⁾ Corresponde a las defunciones registradas en la Provincia del Neuquén.

⁽²⁾ Corresponde a las defunciones en las distintas jurisdicciones del país de residentes en la Provincia del Neuquén.

Fuente: Elaborado por la Dirección Provincial de Estadística y Censos de la Provincia del Neuquén, en base a información publicada en «Producción y Vitales». Subsecretaría de Salud. Provincia del Neuquén y en información publicada en «Estadísticas Vitales-Información Básica» Dirección de Estadísticas e Información de Salud. Ministerio de Salud de la Nación.

Cuadro 4.1.
Defunciones de menores de un año registradas
por grupo de edad según año
Años 1980/2009

Año	Total	Grupo de edad	
		0 a 27 días	28 a 364 días
1980	277	158	119
1981	274	153	121
1982	255	144	111
1983	240	127	113
1984	285	160	125
1985	241	134	107
1986	267	175	92
1987	236	144	92
1988	239	153	86
1989	259	143	116
1990	207	118	89
1991	199	107	92
1992	195	116	79
1993	188	103	85
1994	166	108	58
1995	148	85	63
1996	158	96	62
1997	141	92	49
1998	148	95	53
1999	117	72	45
2000	108	71	37
2001	124	76	48
2002	107	72	35
2003	104	72	32
2004	115	69	46
2005	98	64	34
2006	104	67	37
2007	100	65	35
2008	80	50	30
2009	87	56	31

Fuente: Elaborado por la Dirección Provincial de Estadística y Censos de la Provincia del Neuquén, a partir de la base de datos de la Dirección General de Información. Subsecretaría de Salud. Provincia del Neuquén.

Gráfico 5.
Defunciones de menores de un año registradas por grupo de edad según año
Años 1980/2009

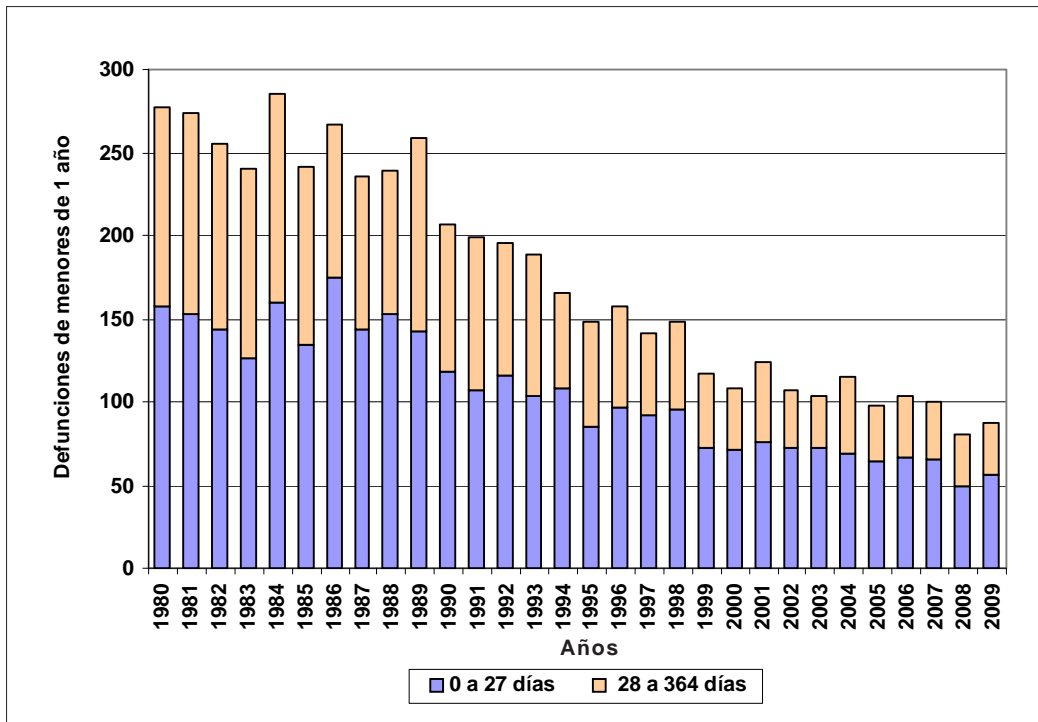

Fuente: Elaborado por la Dirección Provincial de Estadística y Censos de la Provincia del Neuquén, a partir de la base de datos de la Dirección General de Información. Subsecretaría de Salud. Provincia del Neuquén.

Cuadro 4.2.
Defunciones de menores de un año de madres residentes por
grupo de edad según año
Años 1980/2009

Año	Total	Grupo de edad		
		0 a 27 días	28 a 364 días	Ignorado
1980	251	133	118	-
1981	240	121	119	-
1982	225	126	99	-
1983	222	120	102	-
1984	226	124	102	-
1985	199	109	90	-
1986	229	144	85	-
1987	232	138	94	-
1988	223	139	84	1
1989	232	122	110	1
1990	186	103	83	-
1991	175	92	83	-
1992	168	92	76	-
1993	164	91	73	1
1994	162	103	59	1
1995	147	86	61	-
1996	163	93	70	-
1997	149	95	54	-
1998	151	96	55	-
1999	124	75	49	-
2000	115	75	40	-
2001	127	78	49	-
2002	114	77	37	-
2003	106	70	36	-
2004	113	64	49	-
2005	103	66	37	-
2006	106	65	41	-
2007	106	66	40	-
2008	84	50	34	1
2009	89	58	31	-

Fuente: Elaborado por la Dirección Provincial de Estadística y Censos de la Provincia del Neuquén, en base a información publicada en «Estadísticas Vitales-Información Básica» Dirección de Estadísticas e Información de Salud. Ministerio de Salud de la Nación.

Gráfico 6.
Defunciones de menores de un año de madres residentes por grupo de edad según año
Años 1980/2009

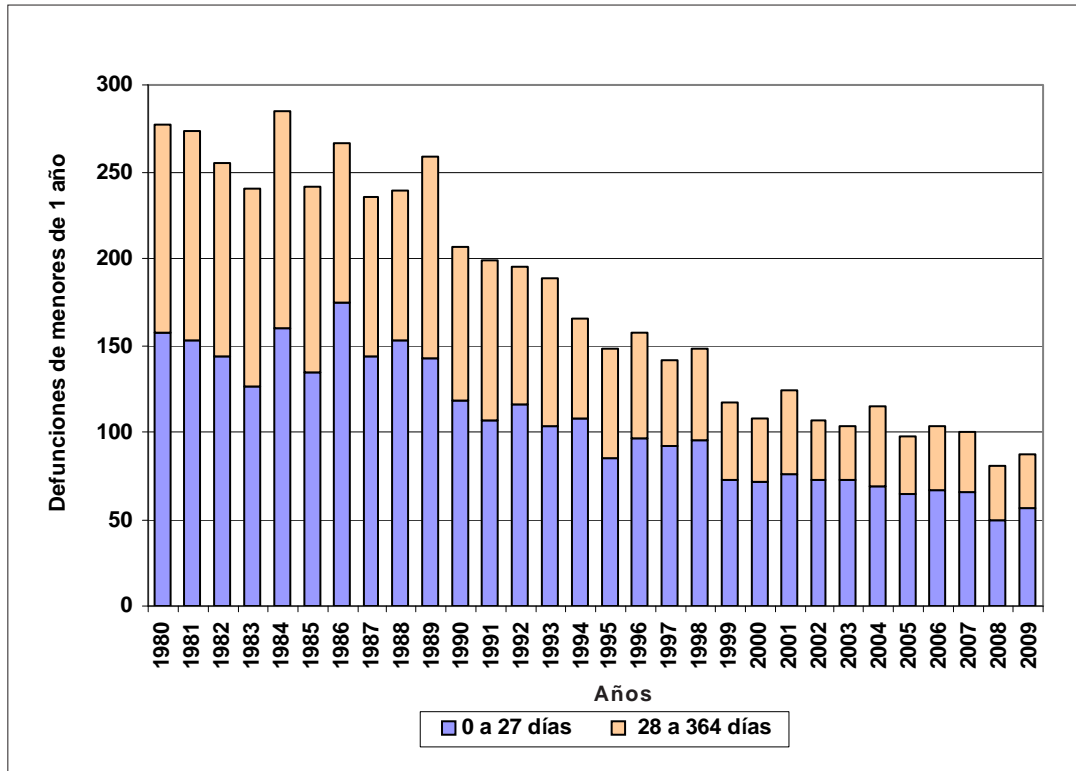

Fuente: Elaborado por la Dirección Provincial de Estadística y Censos de la Provincia del Neuquén, en base a información publicada en «Estadísticas Vitales-Información Básica» Dirección de Estadísticas e Información de Salud. Ministerio de Salud de la Nación.

Cuadro 5.
Defunciones registradas de menores de un año por año de nacimiento y sexo según año de fallecimiento
Años 1986/2009

Año de fallecimiento	Total	Año de nacimiento											
		Ese año				Año anterior				Año ignorado			
		Total	Varones	Mujeres	Ignorado	Total	Varones	Mujeres	Ignorado	Total	Varones	Mujeres	Ignorado
1986	267	238	124	114	-	29	15	14	-	-	-	-	-
1987	236	185	101	84	-	49	26	23	-	2	2	-	-
1988	239	207	120	86	1	29	18	11	-	3	1	2	-
1989	259	215	106	108	1	41	17	23	1	3	-	2	1
1990	207	178	100	78	-	26	16	10	-	3	2	1	-
1991	199	164	90	74	-	34	22	12	-	1	1	-	-
1992	195	165	96	68	1	30	19	11	-	-	-	-	-
1993	188	163	87	76	-	22	14	8	-	3	2	1	-
1994	166	148	84	64	-	18	9	9	-	-	-	-	-
1995	148	130	75	55	-	18	8	10	-	-	-	-	-
1996	158	137	75	62	-	20	10	10	-	1	1	-	-
1997	141	125	72	53	-	15	8	7	-	1	-	1	-
1998	148	122	65	56	1	26	16	10	-	-	-	-	-
1999	117	106	56	50	-	11	4	7	-	-	-	-	-
2000	108	88	52	36	-	19	14	5	-	1	-	1	-
2001	124	112	66	46	-	12	6	6	-	-	-	-	-
2002	107	100	58	42	-	7	2	5	-	-	-	-	-
2003	104	98	55	43	-	6	5	1	-	-	-	-	-
2004	115	100	61	38	1	15	9	6	-	-	-	-	-
2005	98	84	45	39	-	14	6	8	-	-	-	-	-
2006	104	85	51	34	-	18	11	7	-	1	-	1	-
2007	100	94	54	40	-	6	2	4	-	-	-	-	-
2008	80	71	41	30	-	9	5	4	-	-	-	-	-
2009	87	72	38	34	-	15	8	7	-	-	-	-	-

Fuente: Elaborado por la Dirección Provincial de Estadística y Censos de la Provincia del Neuquén, a partir de la base de datos de la Dirección General de Información. Subsecretaría de Salud. Provincia del Neuquén.

Cuadro 6.
Defunciones de menores de un año de madres residentes por sexo
según año
Años 1980/2009

Año	Total	Sexo		Ignorado	Índice de masculinidad
		Varones	Mujeres		
1980	251	151	100	-	151,0
1981	240	131	109	-	120,2
1982	225	113	109	3	103,7
1983	222	121	101	-	119,8
1984	226	126	96	4	131,3
1985	198	113	82	3	137,8
1986	229	120	109	-	110,1
1987	232	127	105	-	121,0
1988	224	130	94	-	138,3
1989	233	113	119	1	95,0
1990	186	101	85	-	118,8
1991	175	102	73	-	139,7
1992	168	103	65	-	158,5
1993	165	90	75	-	120,0
1994	163	92	71	-	129,6
1995	147	85	62	-	137,1
1996	163	87	76	-	114,5
1997	149	82	67	-	122,4
1998	151	83	68	-	122,1
1999	124	65	59	-	110,2
2000	115	69	46	-	150,0
2001	127	75	52	-	144,2
2002	114	65	49	-	132,7
2003	106	62	44	-	140,9
2004	113	68	44	1	154,5
2005	103	54	49	-	110,2
2006	106	66	40	-	165,0
2007	106	59	47	-	125,5
2008	85	50	34	1	147,1
2009	89	46	43	-	107,0

Fuente: Elaborado por la Dirección Provincial de Estadística y Censos de la Provincia del Neuquén, en base a información publicada en «Estadísticas Vitales-Información Básica» Dirección de Estadísticas e Información de Salud. Ministerio de Salud de la Nación.

Cuadro 7.

**Defunciones de menores de un año registradas por nivel de instrucción de la madre según año
Años 1986/2009**

Año	Instrucción de la madre								
	Total	Sin instruc- ción	Primario Incompleto	Primario completo	Secundario Incompleto	Secundario completo	Superior o Univ. incompleto	Superior o Univ. completo	Sin especi- ficar
1986	267	28	80	48	33	13	4	1	60
1987	236	14	77	56	29	14	4	5	37
1988	239	11	78	64	23	17	9	4	33
1989	259	12	76	57	49	22	4	7	32
1990	207	13	55	63	27	9	4	7	29
1991	199	10	56	54	25	14	5	-	35
1992	195	3	44	56	34	11	4	5	38
1993	188	6	36	47	32	19	3	5	40
1994	166	6	25	43	33	14	8	5	32
1995	148	7	25	45	24	12	5	4	26
1996	158	4	29	47	26	11	4	8	29
1997	141	4	17	41	37	11	5	5	21
1998	148	4	28	40	29	15	4	3	25
1999	117	1	20	29	19	9	1	6	32
2000	108	2	14	26	25	15	3	7	16
2001	124	1	20	31	38	15	7	5	7
2002	107	4	16	23	33	13	6	5	7
2003	104	3	11	26	33	15	7	4	5
2004	115	-	13	28	23	23	7	5	16
2005	98	-	16	27	25	15	5	6	4
2006	104	1	9	22	32	20	6	4	10
2007	100	3	9	25	27	22	1	7	6
2008	80	2	6	19	24	18	3	2	6
2009	87	-	2	19	25	19	5	12	5

Fuente:Elaborado por la Dirección Provincial de Estadística y Censos de la Provincia del Neuquén, a partir de la base de datos de la Dirección General de Información. Subsecretaría de Salud. Provincia del Neuquén.

Gráfico 7.
Defunciones de menores de un año registradas por nivel de instrucción de la madre según año
Años 1986-2005

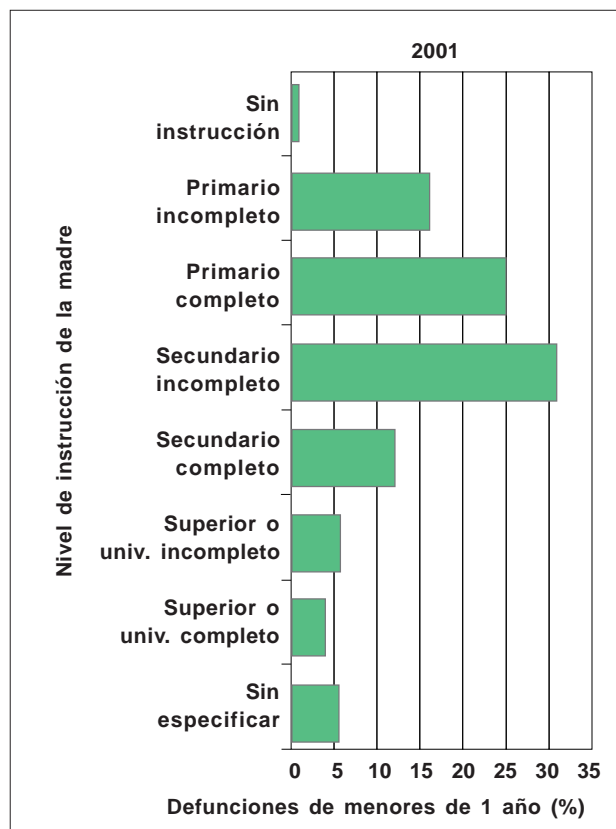
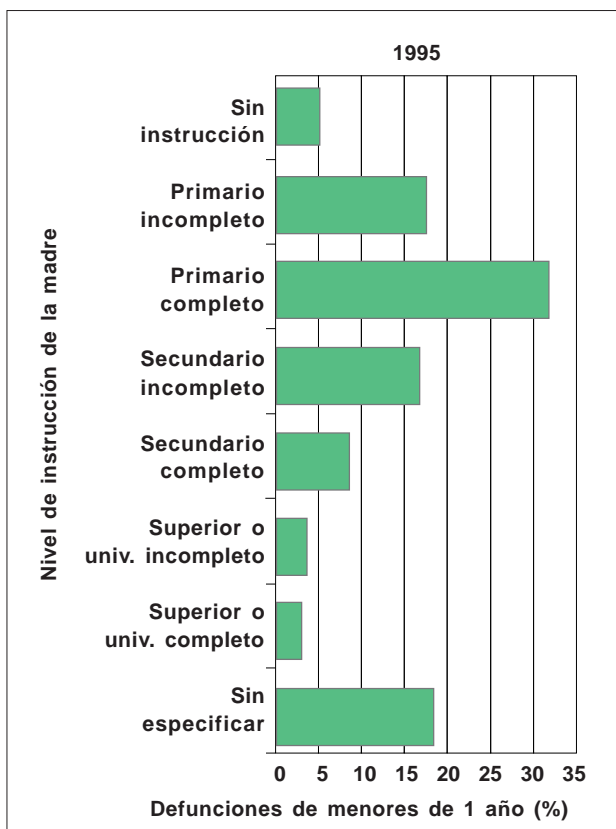
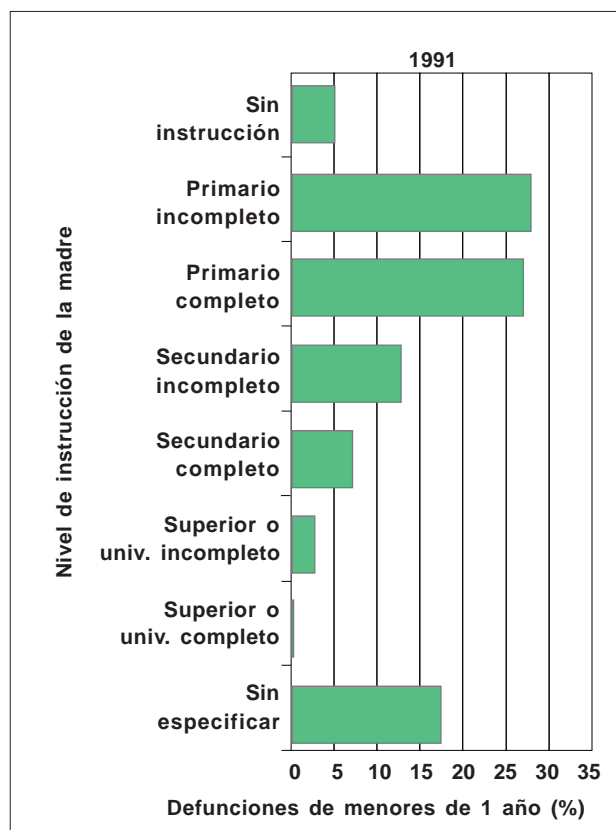
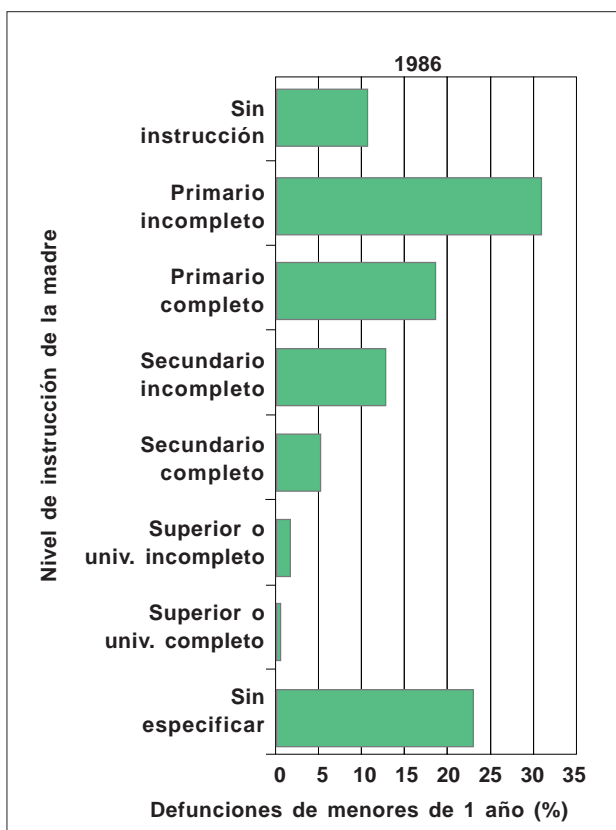

Continúa

Gráfico 7. Continuación

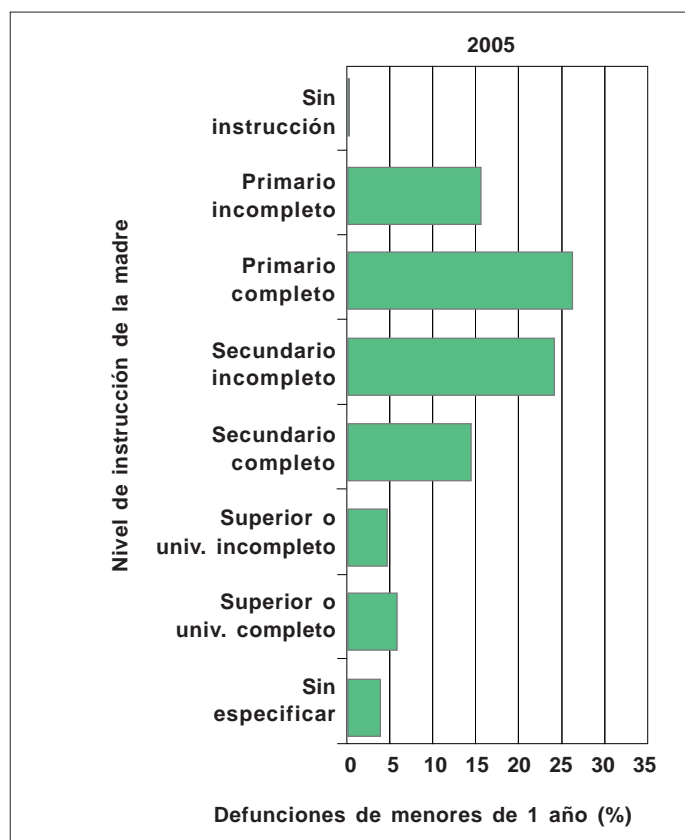

Fuente: Elaborado por la Dirección Provincial de Estadística y Censos de la Provincia del Neuquén, a partir de la base de datos de la Dirección General de Información. Subsecretaría de Salud. Provincia del Neuquén.

Cuadro 8.
Defunciones de menores de un año registradas por año según edad de la madre
Años 1986/2009

Año	Total	Edad de la madre									
		Menor de 15	15-19	20-24	25-29	30-34	35-39	40-44	45-49	50 y más	Sin especificar
1986	267	6	47	78	46	29	25	9	-	-	27
1987	236	4	50	66	40	31	19	6	-	-	20
1988	239	2	53	69	42	41	13	2	2	-	15
1989	259	4	69	63	49	30	12	7	2	1	22
1990	207	2	59	44	39	20	12	9	1	-	21
1991	199	4	49	42	44	25	10	7	2	-	16
1992	195	6	55	50	30	20	15	5	-	-	14
1993	188	4	50	42	26	31	10	11	1	-	13
1994	166	1	44	42	25	19	10	8	-	-	17
1995	148	2	35	41	28	14	14	2	-	-	12
1996	158	2	29	45	27	26	12	3	1	-	13
1997	141	2	28	49	21	16	8	3	-	-	14
1998	148	-	35	37	27	16	14	5	1	-	13
1999	117	-	29	30	16	16	8	3	-	-	15
2000	108	-	20	26	20	18	13	-	-	-	11
2001	124	2	35	27	21	21	10	4	2	-	2
2002	107	3	29	20	20	15	12	5	1	-	2
2003	104	1	21	27	21	17	14	1	1	-	1
2004	115	1	22	27	26	15	13	3	-	-	8
2005	98	3	23	18	28	12	8	4	-	-	2
2006	104	-	28	25	21	15	8	5	1	-	1
2007	100	1	23	20	25	16	8	4	3	-	-
2008	80	-	22	13	21	15	5	3	-	-	1
2009	87	1	16	22	14	23	5	2	-	-	4

Fuente: Elaborado por la Dirección Provincial de Estadística y Censos de la Provincia del Neuquén, a partir de la base de datos de la Dirección General de Información. Subsecretaría de Salud. Provincia del Neuquén.

Gráfico 8.
Defunciones de menores de un año registradas según edad de la madre
Años 1986-2005

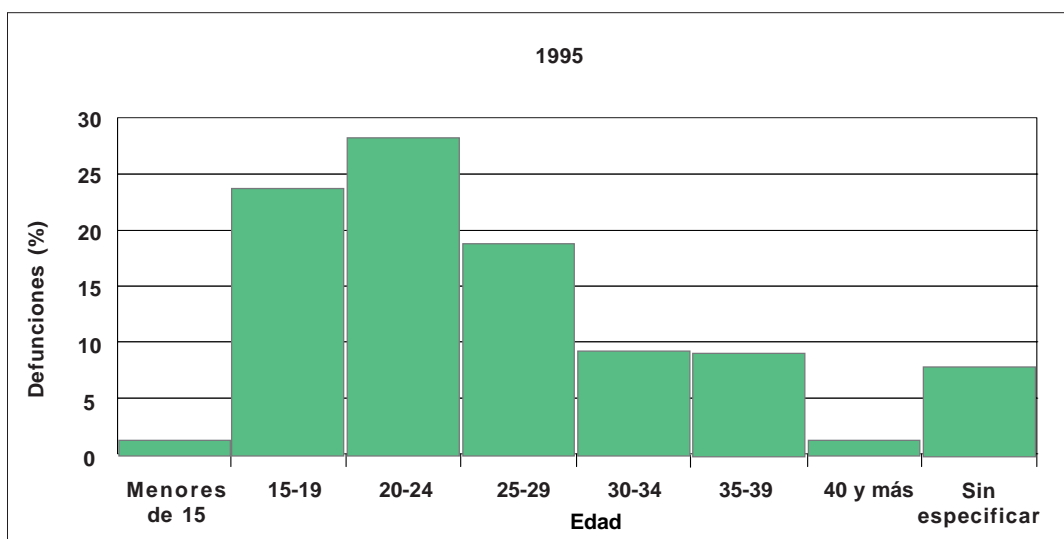
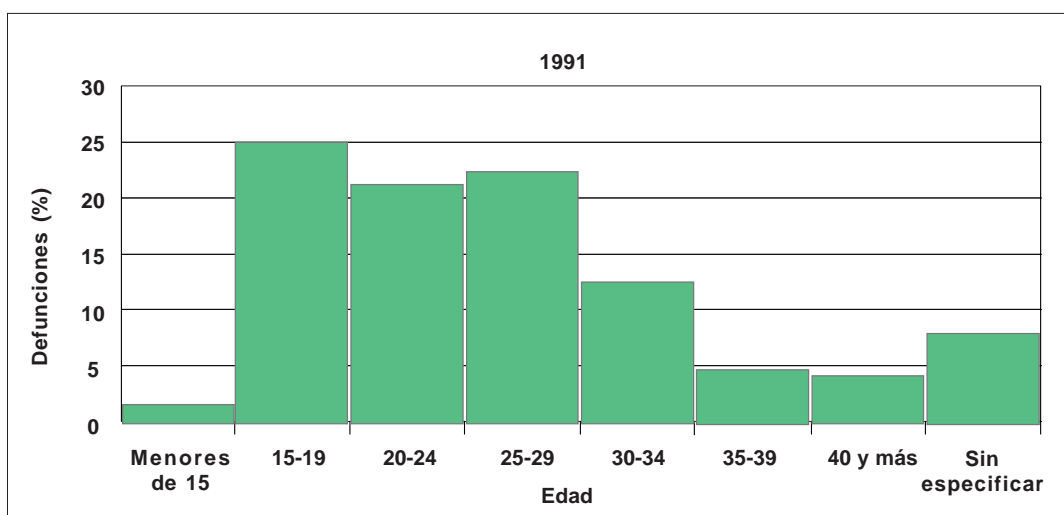
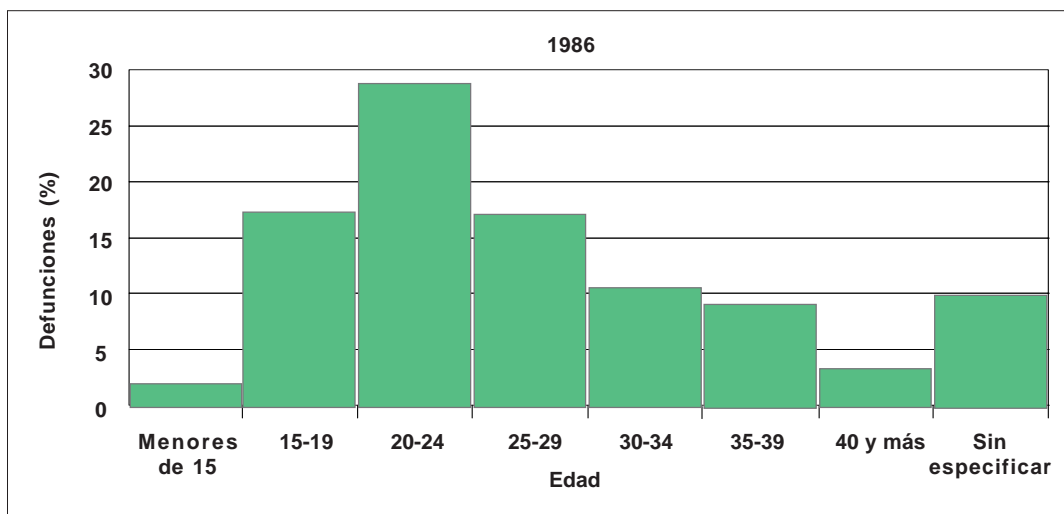

Continúa

Gráfico 8. Continuación

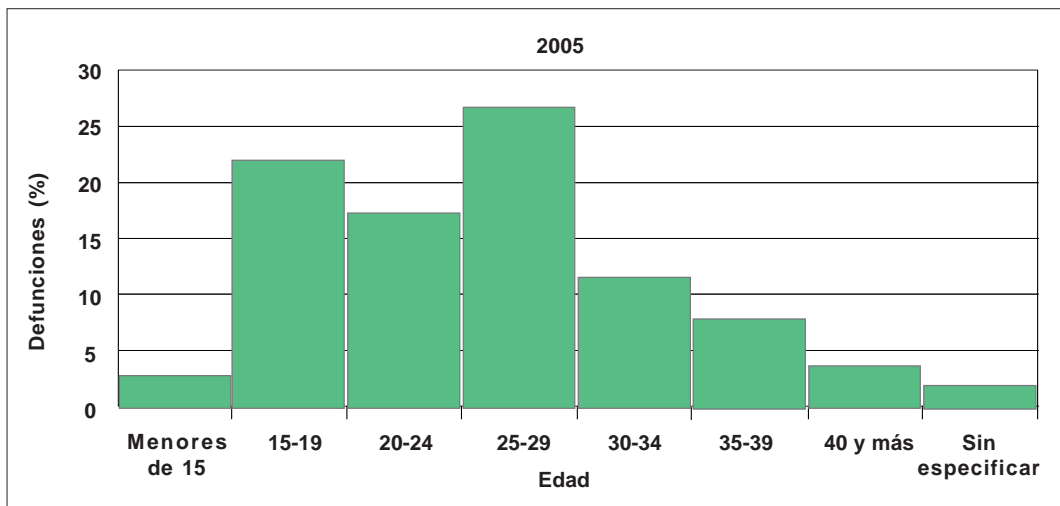
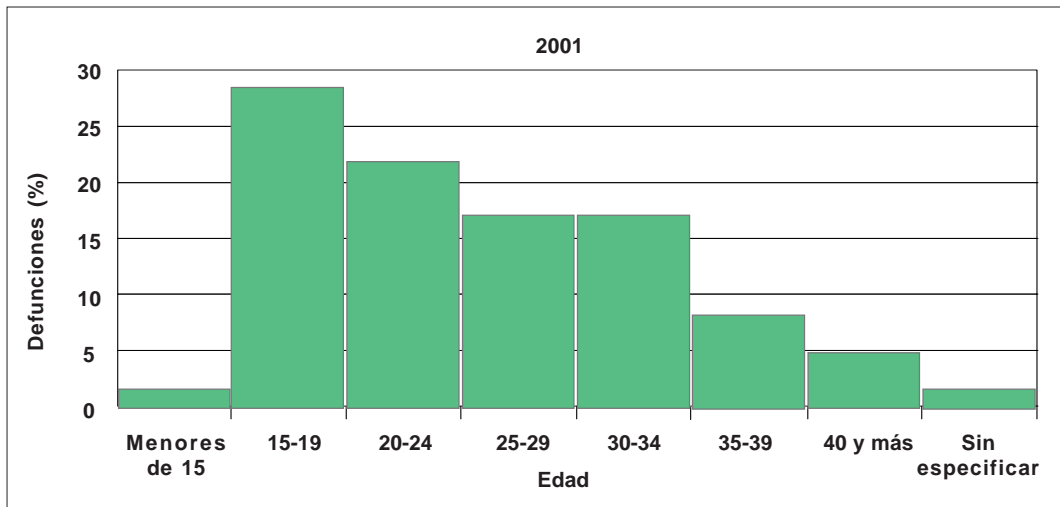

Fuente: Elaborado por la Dirección Provincial de Estadística y Censos de la Provincia del Neuquén, a partir de la base de datos de la Dirección General de Información. Subsecretaría de Salud. Provincia del Neuquén.

Cuadro 9.
Defunciones de menores de un año registradas por situación conyugal de la madre según año
Años 1986/2000

Año	Situación conyugal					
	Total	Soltera	Casada	Viuda, Separada o Divorciada	Unida	Sin especificar
1986	267	43	116	3	73	32
1987	236	42	96	2	58	38
1988	239	49	111	3	54	22
1989	259	74	87	7	70	21
1990	207	48	80	6	54	19
1991	199	61	62	3	54	19
1992	195	61	55	1	58	20
1993	188	52	68	4	43	21
1994	166	42	52	4	48	20
1995	148	44	49	4	34	17
1996	158	41	44	2	52	19
1997	141	40	49	3	33	16
1998	148	38	41	.	56	13
1999	117	24	19	4	48	22
2000	108	25	30	3	36	14

Nota: No se han consignado los años a partir de 2001 debido a que cambió la categorización de la variable situación conyugal.

Fuente: Elaborado por la Dirección Provincial de Estadística y Censos de la Provincia del Neuquén, a partir de la base de datos de la Dirección General de Información. Subsecretaría de Salud. Provincia del Neuquén.

Gráfico 9.
Defunciones de menores de un año registradas por situación conyugal de la madre según año
Años 1986-2000

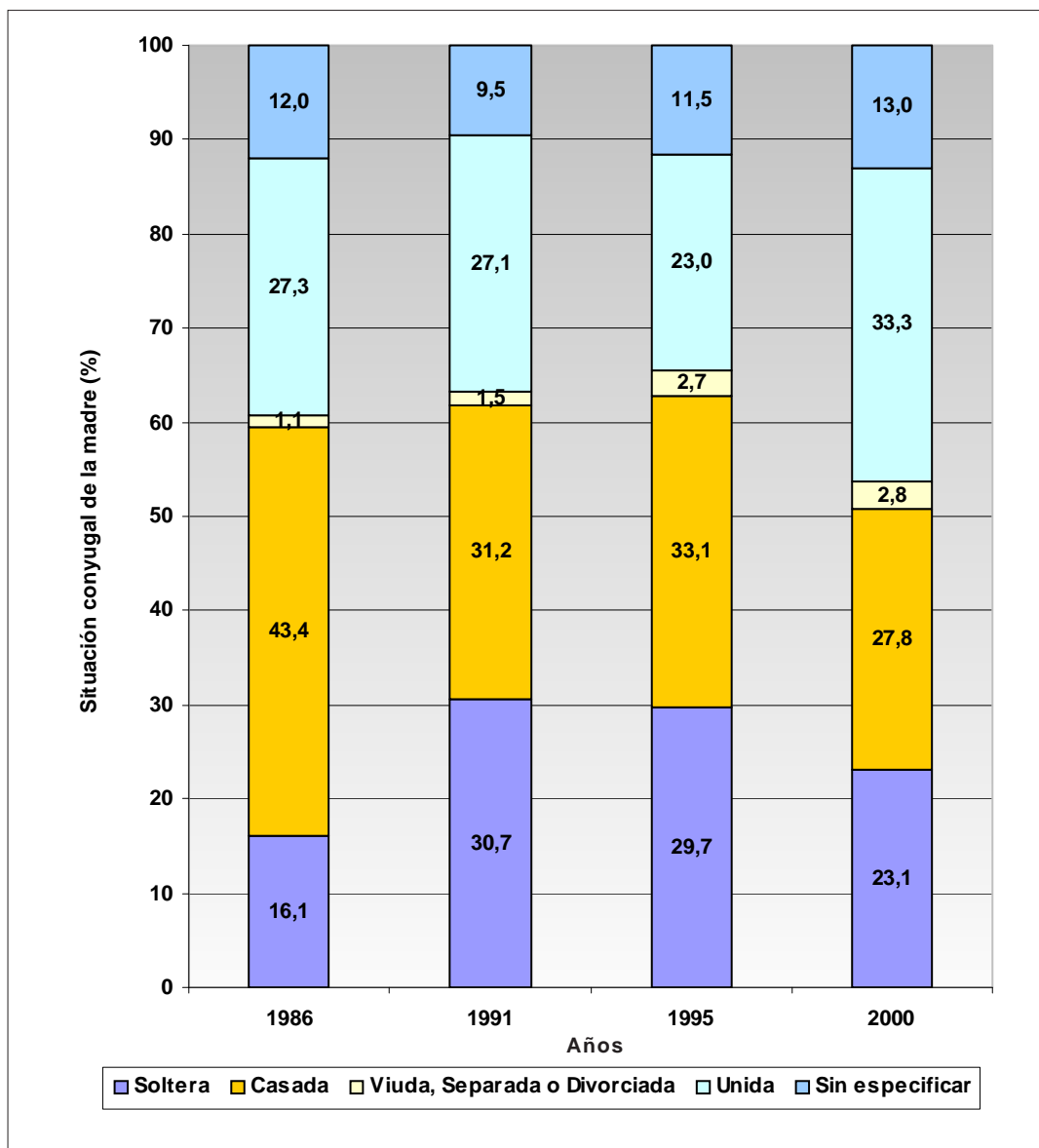

Nota: No se han consignado los años a partir de 2001 porque cambió la categorización de la variable situación conyugal.

Fuente: Elaborado por la Dirección Provincial de Estadística y Censos de la Provincia del Neuquén, a partir de la base de datos de la Dirección General de Información. Subsecretaría de Salud. Provincia del Neuquén.

Cuadro 9.1.
Defunciones de menores de un año registradas por situación conyugal de la madre según año
Años 2001/2009

Año	Situación conyugal de la madre			Sin especificar
	Total	Convive en pareja	No convive	
2001	124	91	27	6
2002	107	81	21	5
2003	104	84	15	5
2004	115	82	20	13
2005	98	77	17	4
2006	104	80	15	9
2007	100	81	15	4
2008	80	64	10	6
2009	87	71	10	6

Nota: A partir de 2001 hubo un cambio en la variable situación conyugal de la madre.

Fuente: Elaborado por la Dirección Provincial de Estadística y Censos de la Provincia del Neuquén, a partir de la base de datos de la Dirección General de Información. Subsecretaría de Salud. Provincia del Neuquén.

Gráfico 10.
Defunciones de menores de un año registradas por situación conyugal de la madre según año
Años 2001 y 2005

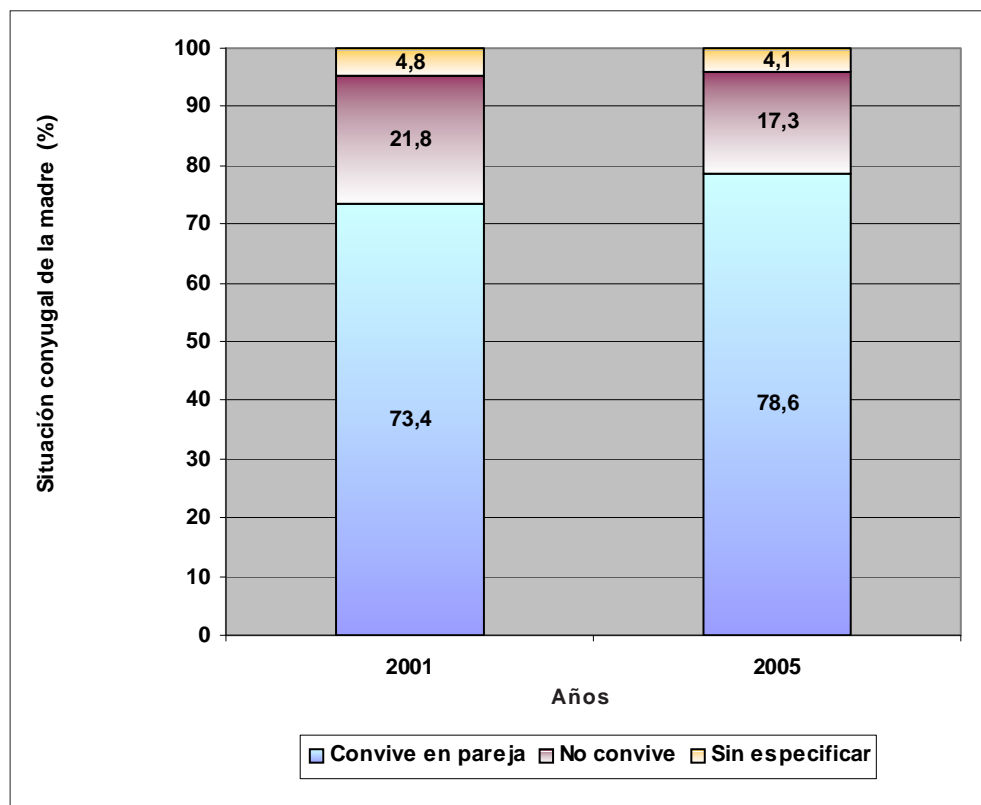

Fuente: Elaborado por la Dirección Provincial de Estadística y Censos de la Provincia del Neuquén, a partir de la base de datos de la Dirección General de Información. Subsecretaría de Salud. Provincia del Neuquén.

Cuadro 10.
Defunciones de menores de un año registradas por situación laboral de la madre según año
Años 2001/2009

Año	Situación laboral de la madre				
	Total	Trabaja	No trabaja y busca trabajo	No trabaja y no busca trabajo	Sin especificar
2001	124	23	21	63	17
2002	107	26	21	52	8
2003	104	19	22	55	8
2004	115	28	23	49	15
2005	98	20	10	55	13
2006	104	22	9	67	6
2007	100	26	10	60	4
2008	80	17	8	48	7
2009	87	25	1	54	7

Nota: No se han consignado los años anteriores por no incluirse la variable situación laboral de la madre en el formulario de defunción de menores de un año anterior al 2001.

Fuente: Elaborado por la Dirección Provincial de Estadística y Censos de la Provincia del Neuquén, a partir de la base de datos de la Dirección General de Información. Subsecretaría de Salud. Provincia del Neuquén.

Gráfico 11.
Defunciones de menores de un año registradas por situación laboral de la madre
Años 2001 y 2005

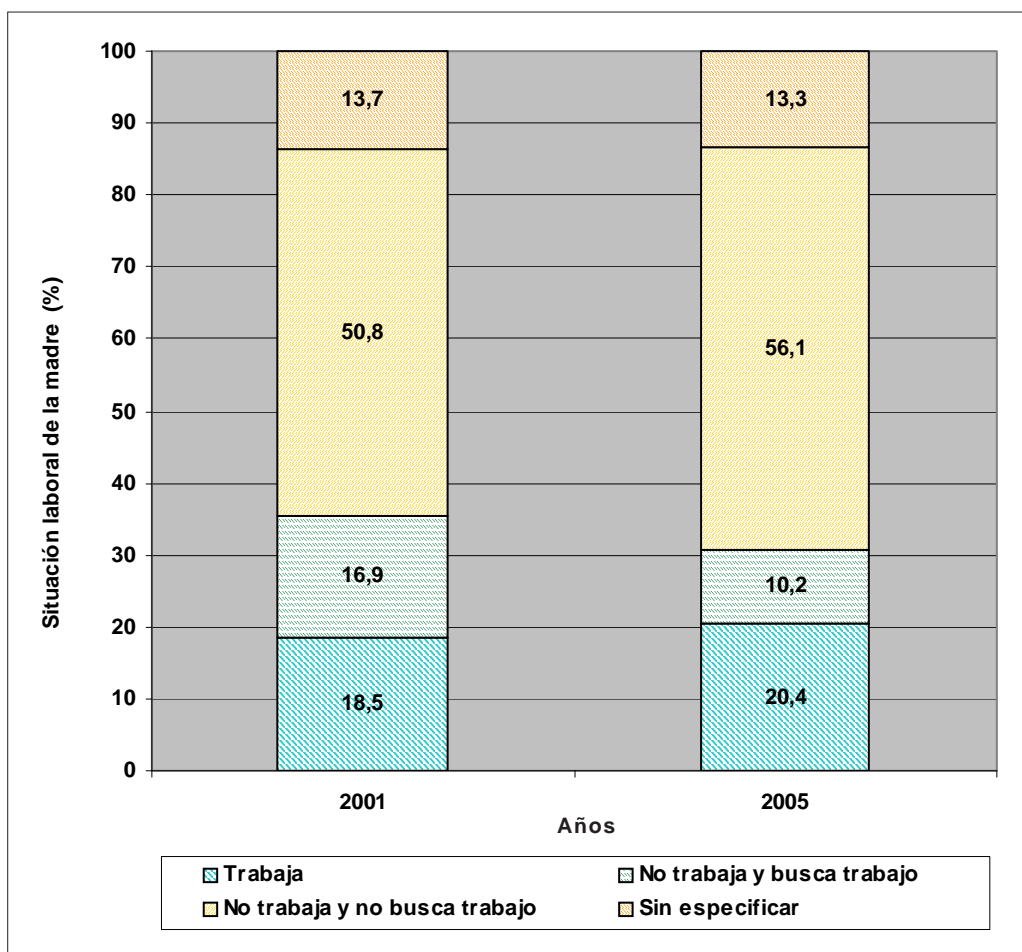

Fuente: Elaborado por la Dirección Provincial de Estadística y Censos de la Provincia del Neuquén, a partir de la base de datos de la Dirección General de Información. Subsecretaría de Salud. Provincia del Neuquén.

Cuadro 11.
Defunciones de menores de un año registradas por cobertura en salud de la madre según año
Años 2001/2009

Año	Cobertura en salud de la madre			
	Total	Con cobertura	Sin cobertura	Ignorado
2001	124	31	68	25
2002	107	32	58	17
2003	104	36	54	14
2004	115	43	48	24
2005	98	41	44	13
2006	104	39	46	19
2007	100	43	37	20
2008	80	32	36	12
2009	87	50	33	4

Fuente: Elaborado por la Dirección Provincial de Estadística y Censos de la Provincia del Neuquén, a partir de la base de datos de la Dirección General de Información. Subsecretaría de Salud. Provincia del Neuquén.

Gráfico 12.
Defunciones de personas menores de un año registradas por cobertura en salud de la madre según año
Años 2001 y 2005

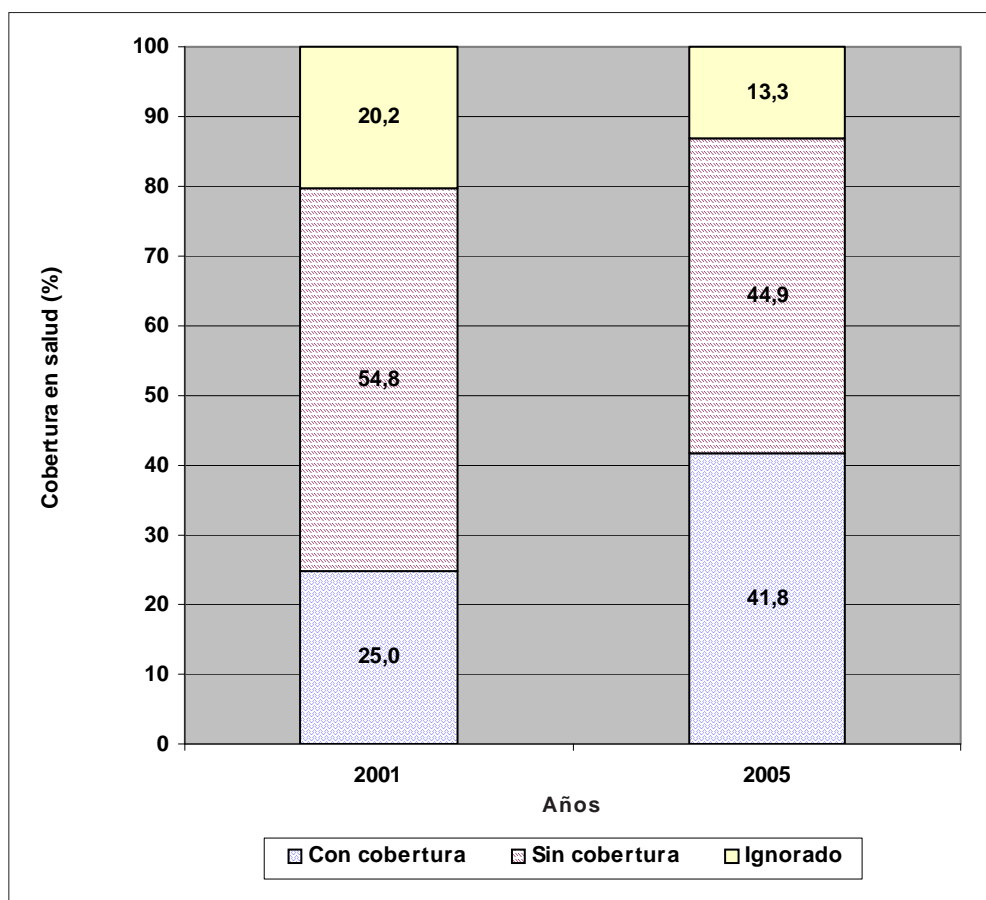

Fuente: Elaborado por la Dirección Provincial de Estadística y Censos de la Provincia del Neuquén, a partir de la base de datos de la Dirección General de Información. Subsecretaría de Salud. Provincia del Neuquén.

Cuadro 12.
Defunciones de menores de un año registradas por peso al nacer según año
Años 1986/2009

Año	Peso al nacer				
	Total	< 2.500 grs.	2.500-3.499 grs.	>= 3.500 grs.	Ignorado
1986	267	120	83	29	35
1987	236	114	75	17	30
1988	239	124	75	27	13
1989	259	138	75	25	21
1990	207	95	66	26	20
1991	199	79	79	29	12
1992	195	101	66	15	13
1993	188	82	63	24	19
1994	166	87	46	22	11
1995	148	77	45	11	15
1996	158	86	41	17	14
1997	141	76	41	14	10
1998	148	76	42	24	6
1999	117	57	43	8	9
2000	108	59	28	16	5
2001	124	61	44	17	2
2002	107	62	30	13	2
2003	104	70	24	9	1
2004	115	71	34	9	1
2005	98	61	24	12	1
2006	104	52	38	14	-
2007	100	68	27	5	-
2008	80	46	29	5	-
2009	87	57	17	13	-

Fuente: Elaborado por la Dirección Provincial de Estadística y Censos de la Provincia del Neuquén, a partir de la base de datos de la Dirección General de Información. Subsecretaría de Salud. Provincia del Neuquén.

Gráfico 13.
Defunciones de menores de un año registradas con bajo peso al nacer según año
Años 1986/2009

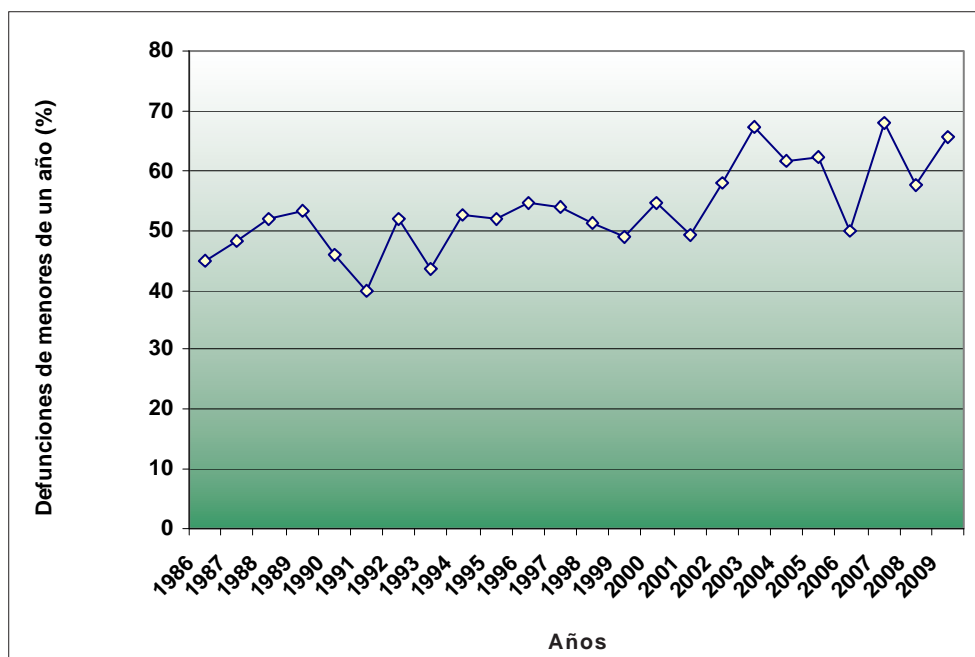

Fuente: Elaborado por la Dirección Provincial de Estadística y Censos de la Provincia del Neuquén, a partir de la base de datos de la Dirección General de Información. Subsecretaría de Salud. Provincia del Neuquén.

Cuadro 13.
Defunciones de menores de un año registrados por cantidad de embarazos de la madre según año
Años 1986/2009

Año	Total de embarazos											
	Total	1	2	3	4	5	6	7	8	9	10 y más	Sin especificar
1986	267	65	43	43	22	23	12	7	4	5	5	38
1987	236	68	45	39	24	10	10	2	4	2	4	28
1988	239	59	48	51	21	14	4	6	7	3	4	22
1989	259	89	59	38	25	13	9	3	5	2	5	11
1990	207	65	40	28	14	8	8	5	1	6	4	28
1991	199	50	38	25	26	19	4	1	5	2	6	23
1992	195	43	43	36	21	6	10	5	7	-	2	22
1993	188	62	37	22	19	10	6	4	3	3	5	17
1994	166	53	27	23	13	11	10	6	1	2	1	19
1995	148	39	36	23	18	4	2	2	2	1	3	18
1996	158	42	34	23	12	9	9	6	4	1	1	17
1997	141	50	22	20	16	8	6	1	1	3	-	14
1998	148	34	37	28	10	8	8	4	4	3	1	11
1999	117	28	32	19	10	3	3	1	-	-	2	19
2000	108	26	26	11	13	7	3	3	2	1	-	16
2001	124	40	32	14	9	12	3	3	1	1	-	9
2002	107	36	26	9	16	5	7	2	-	2	2	2
2003	104	33	19	18	14	8	5	1	1	2	2	1
2004	115	34	24	18	15	8	6	2	-	-	1	7
2005	98	36	23	11	10	3	5	2	2	-	1	5
2006	104	42	23	9	14	4	7	1	1	-	1	2
2007	100	33	27	14	9	11	2	1	-	-	2	1
2008	80	25	23	12	9	3	2	3	-	-	2	1
2009	87	35	24	7	12	4	4	-	1	-	-	-

Fuente: Elaborado por la Dirección Provincial de Estadística y Censos de la Provincia del Neuquén, a partir de la base de datos de la Dirección General de Información. Subsecretaría de Salud. Provincia del Neuquén.

Gráfico 14.
Defunciones de menores de un año registradas por cantidad de embarazos de la madre según año
Años 1986/2009

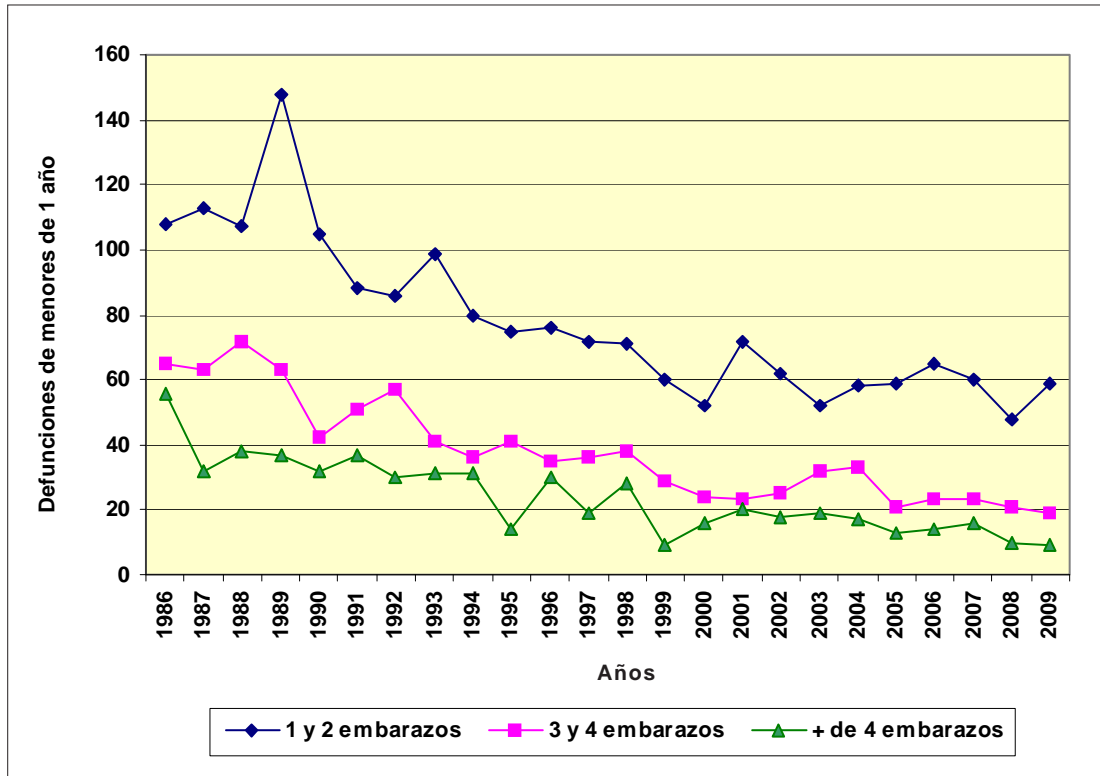

Fuente: Elaborado por la Dirección Provincial de Estadística y Censos de la Provincia del Neuquén, a partir de la base de datos de la Dirección General de Información. Subsecretaría de Salud. Provincia del Neuquén.

Cuadro 14.
Defunciones registradas de personas de un año y más por lugar de nacimiento según año
Años 1986/2009

Año	Lugar de nacimiento							Ignorado
	Total	Argentina				En el extranjero		
		Provincia del Neuquén	Provincia de Río Negro	Otra provincia	Ignorado	Chile	Otros	
1986	1.210	504	70	232	-	196	89	119
1987	1.384	583	96	263	-	228	83	131
1988	1.416	540	92	314	-	232	89	149
1989	1.354	554	98	295	-	171	73	163
1990	1.420	552	119	305	2	220	85	137
1991	1.516	633	108	334	3	213	92	133
1992	1.607	669	130	363	2	224	82	137
1993	1.518	635	117	393	2	189	85	97
1994	1.655	699	130	393	6	236	80	111
1995	1.674	688	134	398	3	245	95	111
1996	1.652	646	126	455	2	228	68	127
1997	1.733	761	111	450	4	223	99	85
1998	1.784	765	125	461	2	226	86	119
1999	1.852	765	154	524	-	234	85	90
2000	1.834	810	120	463	4	243	86	108
2001	1.981	847	158	483	114	258	68	53
2002	2.023	885	154	514	131	251	86	2
2003	2.142	917	184	574	120	261	86	-
2004	2.169	963	170	624	38	276	78	20
2005	2.199	981	200	653	-	263	90	12
2006	2.264	963	220	664	6	304	92	15
2007	2.514	1.104	246	731	2	320	86	25
2008	2.446	1.141	219	673	26	308	79	-
2009	2.453	1.145	203	671	13	331	90	-

Nota: Se excluyen los casos donde se ignora la edad.

Fuente: Elaborado por la Dirección Provincial de Estadística y Censos de la Provincia del Neuquén, a partir de la base de datos de la Dirección General de Información. Subsecretaría de Salud. Provincia del Neuquén.

Gráfico 15.
Defunciones registradas de personas de un año y más por lugar de nacimiento según año
Años 1986/2009

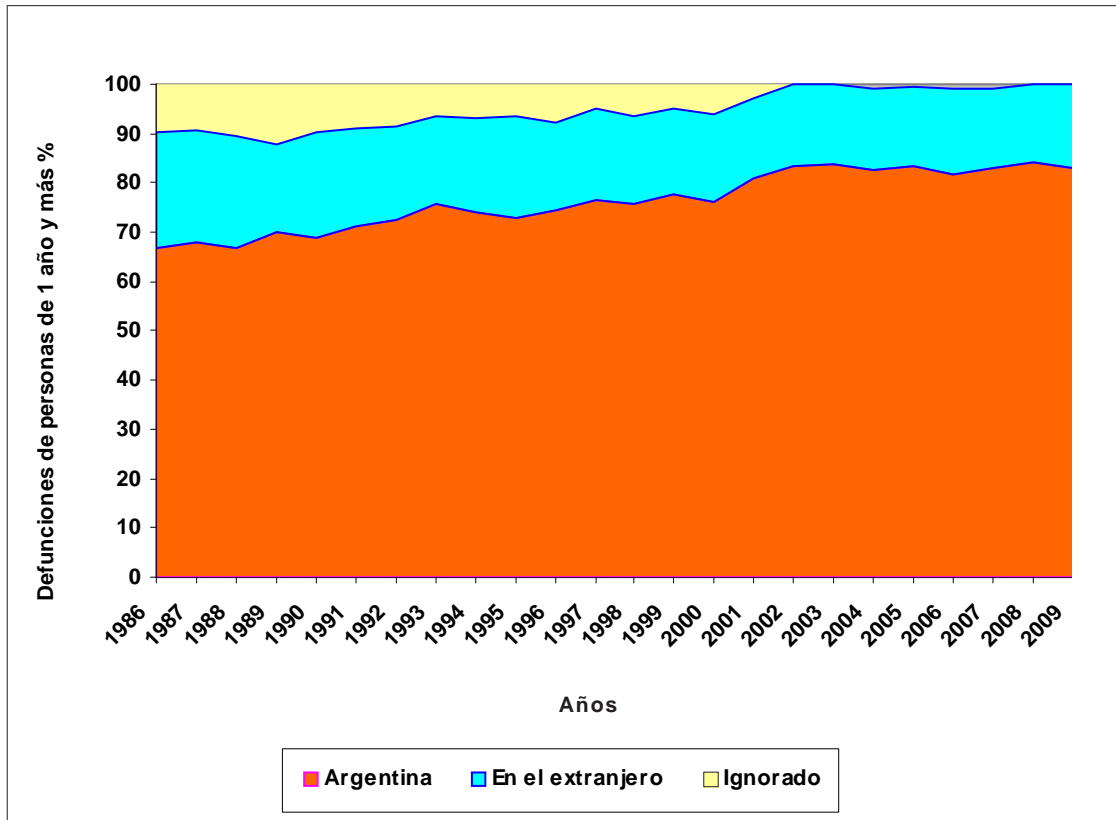

Fuente: Elaborado por la Dirección Provincial de Estadística y Censos de la Provincia del Neuquén, a partir de la base de datos de la Dirección General de Información. Subsecretaría de Salud. Provincia del Neuquén.

Gráfico 16.
Defunciones de personas de un año y más nacidos en Argentina registrados por lugar de nacimiento según año
Años 1986-2005

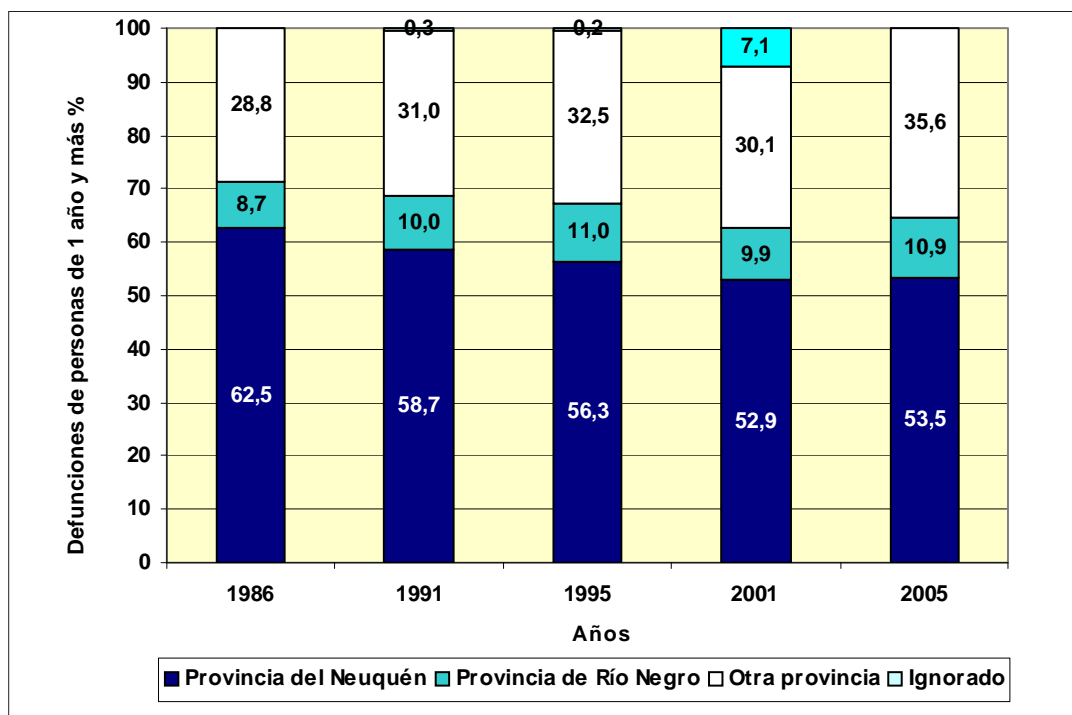

Fuente: Elaborado por la Dirección Provincial de Estadística y Censos de la Provincia del Neuquén, a partir de la base de datos de la Dirección General de Información. Subsecretaría de Salud. Provincia del Neuquén.

Gráfico 17.
Defunciones de personas de un año y más nacidos en el extranjero registrados por lugar de nacimiento según año
Años 1986-2005

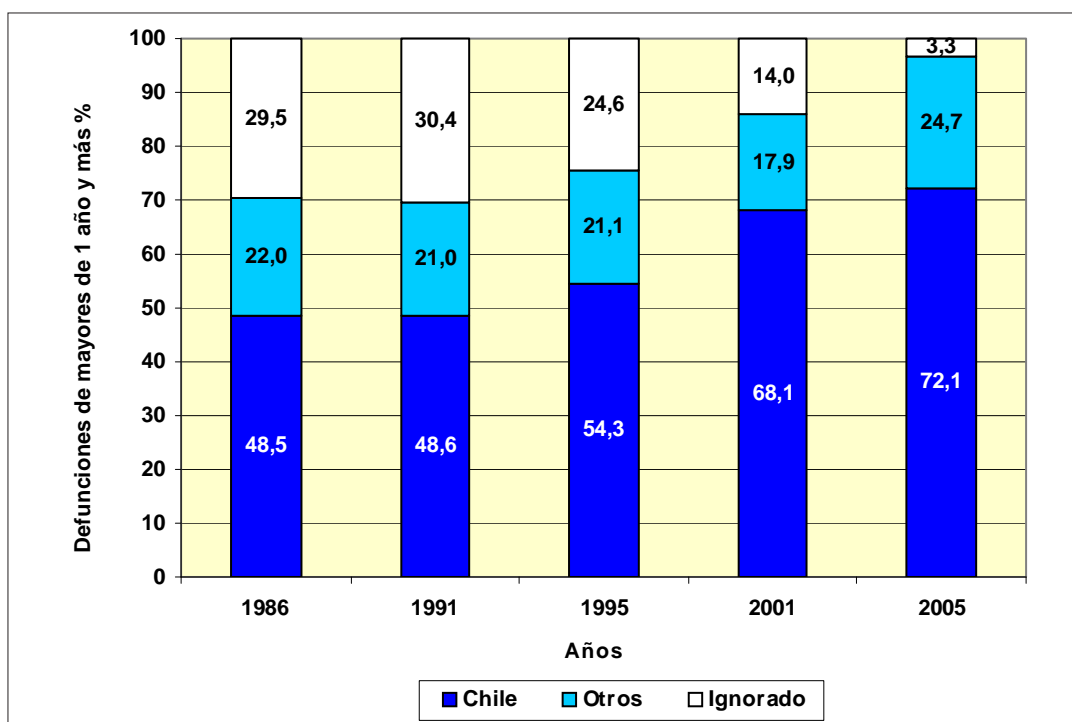

Fuente: Elaborado por la Dirección Provincial de Estadística y Censos de la Provincia del Neuquén, a partir de la base de datos de la Dirección General de Información. Subsecretaría de Salud. Provincia del Neuquén.

Capítulo 3

Indicadores

Cuadro 1.
Nacidos vivos de madres residentes, defunciones de residentes y crecimiento vegetativo según año
Años 1980/2009

Año	Nacimientos	Defunciones	Crecimiento vegetativo
1980	7.912	1.295	6.617
1981	8.144	1.173	6.971
1982	8.319	1.333	6.986
1983	9.106	1.394	7.712
1984	8.198	1.372	6.826
1985	8.442	1.363	7.079
1986	9.523	1.310	8.213
1987	9.739	1.520	8.219
1988	10.643	1.529	9.114
1989	10.619	1.438	9.181
1990	10.974	1.465	9.509
1991	11.246	1.534	9.712
1992	10.346	1.616	8.730
1993	10.173	1.567	8.606
1994	10.623	1.698	8.925
1995	10.431	1.777	8.654
1996	10.408	1.823	8.585
1997	10.802	1.833	8.969
1998	10.198	1.949	8.249
1999	9.994	2.011	7.983
2000	10.057	1.957	8.100
2001	9.796	2.075	7.721
2002	9.712	2.115	7.597
2003	9.783	2.229	7.554
2004	10.138	2.280	7.858
2005	10.426	2.311	8.115
2006	10.852	2.346	8.506
2007	11.022	2.610	8.412
2008	11.529	2.538	8.991
2009	11.639	2.614	9.025

Fuente: Elaborado por la Dirección Provincial de Estadística y Censos de la Provincia del Neuquén, en base a información publicada en «Estadísticas Vitales-Información Básica». Dirección de Estadísticas e Información de Salud. Ministerio de Salud de la Nación.

Gráfico 1.
Nacidos vivos de madres residentes, defunciones de residentes y crecimiento vegetativo según año
Años 1980/2009

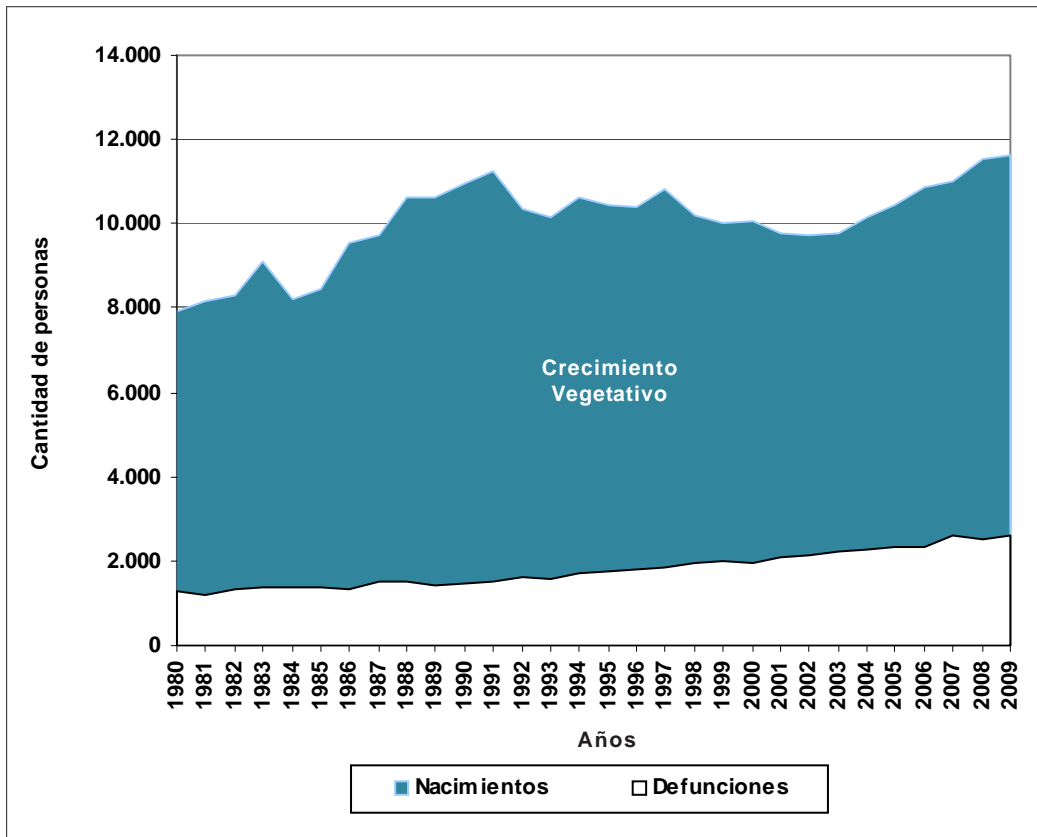

Fuente: Elaborado por la Dirección Provincial de Estadística y Censos de la Provincia del Neuquén, en base a información publicada en «Estadísticas Vitales-Información Básica». Dirección de Estadísticas e Información de Salud. Ministerio de Salud de la Nación.

Cuadro 1.1.
Tasa bruta de natalidad, de mortalidad y de crecimiento vegetativo
según año
Años 1980/2009

Año	Tasa bruta de natalidad	Tasa bruta de mortalidad	Tasa de crecimiento vegetativo
		%0	
1980	32,3	5,3	27,0
1981	31,8	4,6	27,2
1982	31,1	5,0	26,1
1983	32,6	5,0	27,6
1984	28,1	4,7	23,4
1985	27,6	4,5	23,2
1986	29,9	4,1	25,8
1987	29,3	4,6	24,7
1988	30,7	4,4	26,3
1989	29,3	4,0	25,3
1990	29,0	3,9	25,2
1991	28,9	3,9	24,9
1992	25,9	4,0	21,9
1993	24,9	3,8	21,0
1994	25,4	4,1	21,3
1995	24,3	4,1	20,2
1996	23,7	4,2	19,6
1997	24,1	4,1	20,0
1998	22,3	4,3	18,0
1999	21,4	4,3	17,1
2000	21,1	4,1	17,0
2001	20,1	4,3	15,9
2002	19,6	4,3	15,3
2003	19,4	4,4	15,0
2004	19,8	4,4	15,3
2005	20,0	4,4	15,6
2006	20,5	4,4	16,0
2007	20,5	4,8	15,6
2008	21,0	4,6	16,4
2009	20,9	4,7	16,2

Fuente: Elaborado por la Dirección Provincial de Estadística y Censos de la Provincia del Neuquén, en base a información publicada en «Estadísticas Vitales-Información Básica». Dirección de Estadísticas e Información de Salud. Ministerio de Salud de la Nación.

Gráfico 2.
Tasa bruta de natalidad y tasa bruta de mortalidad según año
Años 1980/2009

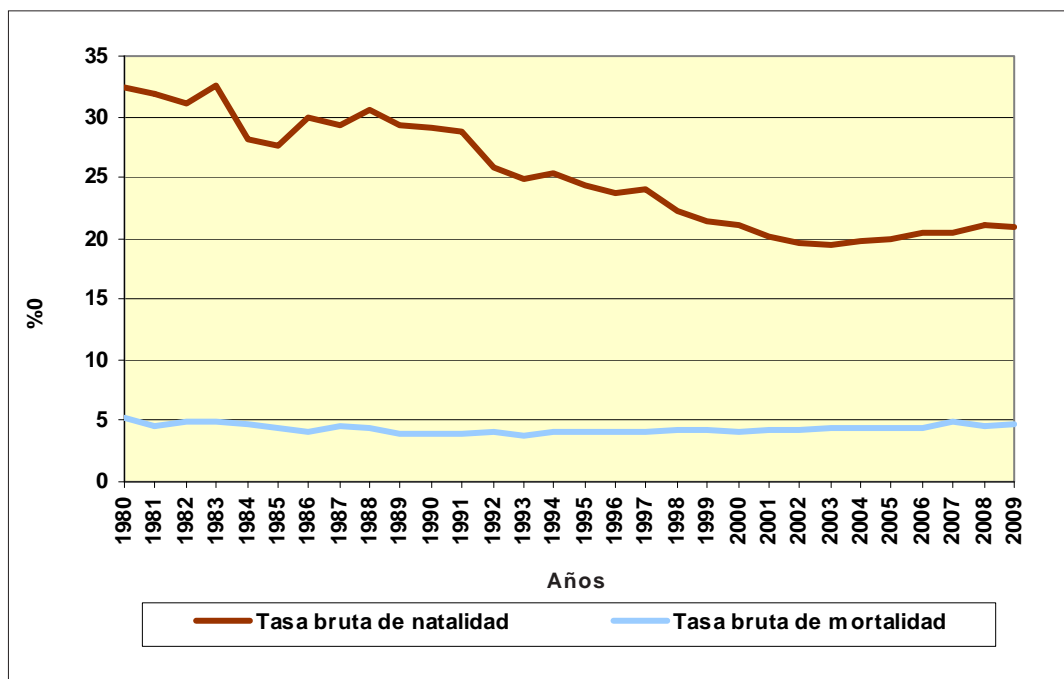

Fuente: Elaborado por la Dirección Provincial de Estadística y Censos de la Provincia del Neuquén, en base a información publicada en «Estadísticas Vitales-Información Básica». Dirección de Estadísticas e Información de Salud. Ministerio de Salud de la Nación.

Cuadro 1.2.
Tasa bruta de mortalidad por sexo según año
Años 1980/2009

Año	Tasa bruta de mortalidad		
	Total	Varones	Mujeres
		%0	
1980	5,3	6,3	4,2
1981	4,6	5,5	3,6
1982	5,0	5,9	4,0
1983	5,0	6,0	3,9
1984	4,7	5,6	3,6
1985	4,5	5,5	3,3
1986	4,1	4,8	3,4
1987	4,6	5,6	3,4
1988	4,4	5,5	3,2
1989	4,0	4,8	3,1
1990	3,9	4,9	2,8
1991	3,9	4,9	3,0
1992	4,0	5,0	3,1
1993	3,8	4,7	2,9
1994	4,1	5,1	3,0
1995	4,1	5,2	3,1
1996	4,2	4,9	3,4
1997	4,1	4,9	3,2
1998	4,3	5,2	3,3
1999	4,3	5,2	3,4
2000	4,1	5,0	3,2
2001	4,3	5,1	3,4
2002	4,3	5,1	3,4
2003	4,4	5,3	3,5
2004	4,4	5,2	3,7
2005	4,4	5,1	3,8
2006	4,4	5,1	3,7
2007	4,8	5,6	4,1
2008	4,6	5,5	3,8
2009	4,7	5,3	4,1

Fuente: Elaborado por la Dirección Provincial de Estadística y Censos de la Provincia del Neuquén, en base a datos del Programa Nacional de Estadísticas de Salud. Ministerio de Salud de la Nación.

Gráfico 3.
Tasa bruta de mortalidad por sexo según año
Años 1980/2009

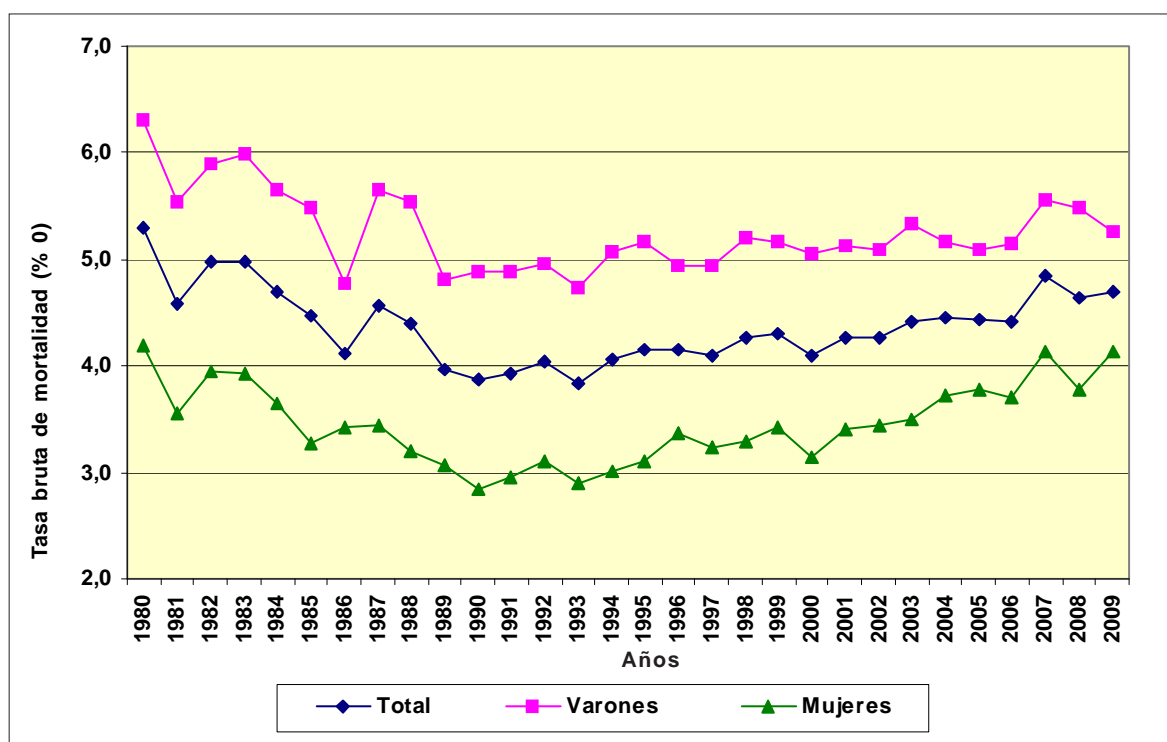

Fuente: Elaborado por la Dirección Provincial de Estadística y Censos de la Provincia del Neuquén, en base a información publicada en «Estadísticas Vitales-Información Básica». Dirección de Estadísticas e Información de Salud. Ministerio de Salud de la Nación.

Cuadro 1.3.
Total de nacidos vivos de madres residentes, defunciones de residentes
y crecimiento vegetativo según año
Período intercensal 1980/1991

Año	Nacimientos	Defunciones	Crecimiento vegetativo
Total	99.375	14.712	84.663
1980 ⁽¹⁾	1.539	252	1.287
1981	8.144	1.173	6.971
1982	8.319	1.333	6.986
1983	9.106	1.394	7.712
1984	8.198	1.372	6.826
1985	8.442	1.363	7.079
1986	9.523	1.310	8.213
1987	9.739	1.520	8.219
1988	10.643	1.529	9.114
1989	10.619	1.438	9.181
1990	10.974	1.465	9.509
1991 ⁽²⁾	4.129	563	3.566

⁽¹⁾ Se trata de los casos incluidos en el período del año desde la fecha del Censo Nacional de Población, Hogares y Viviendas 1980 (22/10/1980) y la finalización del año (31/12/1980).

⁽²⁾ Se trata de los casos incluidos en el período del año desde el inicio del año (01/01/1991) hasta la fecha del Censo Nacional de Población y Vivienda 1991(15/05/1991).

Fuente: Elaborado por la Dirección Provincial de Estadística y Censos de la Provincia del Neuquén, en base a información publicada en «Estadísticas Vitales-Información Básica». Dirección de Estadísticas e Información de Salud. Ministerio de Salud de la Nación.

Cuadro 1.4.
Total de nacidos vivos de madres residentes, defunciones de residentes y crecimiento vegetativo según año
Período intercensal 1991/2001

Año	Nacimientos	Defunciones	Crecimiento vegetativo
Total	108.737	19.021	89.716
1991 ⁽¹⁾	7.117	971	6.146
1992	10.346	1.616	8.730
1993	10.173	1.567	8.606
1994	10.623	1.698	8.925
1995	10.431	1.777	8.654
1996	10.408	1.823	8.585
1997	10.802	1.833	8.969
1998	10.198	1.949	8.249
1999	9.994	2.011	7.983
2000	10.057	1.957	8.100
2001 ⁽²⁾	8.588	1.819	6.769

⁽¹⁾ Se trata de los casos incluidos en el período del año desde el día posterior al Censo Nacional de Población y Viviendas de 1991 (16/05/1991) y la finalización del año (31/12/1991).

⁽²⁾ Se trata de los casos incluidos en el período del año desde el inicio del año (01/01/2001) hasta la fecha del Censo Nacional de Población, Hogares y Vivienda 2001 (17/11/2001).

Fuente: Elaborado por la Dirección Provincial de Estadística y Censos de la Provincia del Neuquén, en base a información publicada en «Estadísticas Vitales-Información Básica». Dirección de Estadísticas e Información de Salud. Ministerio de Salud de la Nación.

Cuadro 2.
Indicadores de la fecundidad según año
Años 1991/2009

Año	Tasa bruta de natalidad	Tasa de fecundidad general	Tasa global de fecundidad	Tasa específica de fecundidad						
				15-19	20-24	25-29	30-34	35-39	40-44	45-49
‰										
1991	28,9	109,5	3,6	109,1	199,9	173,0	122,6	68,8	26,0	1,3
1992	25,9	96,6	3,2	92,0	173,7	161,7	108,0	60,1	22,9	1,5
1993	24,9	91,5	3,0	87,8	159,7	152,3	109,4	59,7	19,9	1,9
1994	25,4	92,5	3,1	89,0	166,0	156,3	108,4	59,7	17,9	1,2
1995	24,3	88,7	2,9	88,9	156,4	143,3	108,8	56,7	17,2	1,1
1996	23,7	86,7	2,9	87,6	148,2	144,5	101,9	61,1	17,4	1,8
1997	24,1	88,7	3,0	95,0	151,4	139,9	109,1	60,2	18,5	1,5
1998	22,3	82,3	2,8	84,0	144,7	133,9	99,4	55,9	17,2	1,3
1999	21,4	79,2	2,7	80,9	134,2	129,8	98,1	56,5	19,1	1,2
2000	21,1	78,3	2,6	75,2	134,7	134,7	96,2	57,8	16,4	1,0
2001	20,1	73,2	2,5	72,5	127,0	119,1	98,4	50,9	15,9	1,4
2002	19,6	70,8	2,4	69,3	126,7	113,6	94,2	50,2	14,9	0,9
2003	19,4	70,1	2,4	62,7	123,5	121,3	91,7	54,1	14,3	0,6
2004	19,8	71,0	2,6	66,5	127,3	119,6	92,2	52,3	14,8	1,1
2005	20,0	71,7	2,6	65,5	121,8	122,5	98,1	56,1	15,7	0,9
2006	20,5	73,4	2,6	66,8	123,0	133,2	94,8	56,8	17,4	0,7
2007	20,5	75,8	2,5	71,7	117,4	130,0	98,4	56,8	15,6	0,8
2008	21,0	78,1	2,5	70,6	118,0	132,8	110,3	58,2	16,5	0,9
2009	20,9	77,6	2,5	72,6	115,5	133,6	106,9	59,0	14,9	1,6

Fuente: Elaborado por la Dirección Provincial de Estadística y Censos de la Provincia del Neuquén, en base a información publicada en «Estadísticas Vitales-Información Básica». Dirección de Estadísticas e Información de Salud. Ministerio de Salud de la Nación y proyecciones de población elaboradas por INDEC.

Gráfico 4.
Tasa bruta de natalidad y tasa global de fecundidad según año
Años 1991/2009

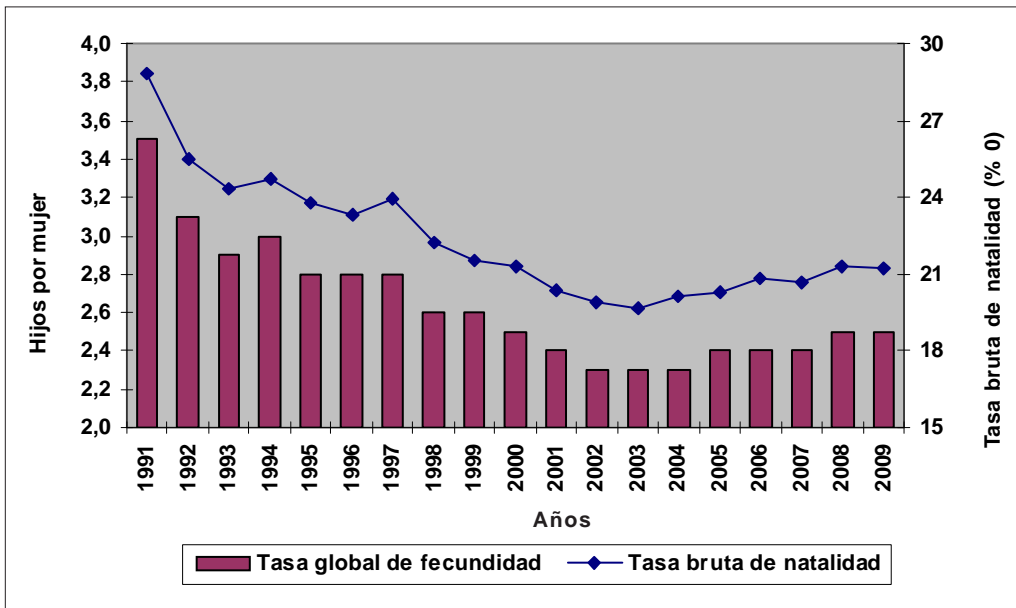

Fuente: Elaborado por la Dirección Provincial de Estadística y Censos de la Provincia del Neuquén, en base a información publicada en «Estadísticas Vitales-Información Básica». Dirección de Estadísticas e Información de Salud. Ministerio de Salud de la Nación.

Gráfico 5.
Tasa específica de fecundidad según año
Años 1991-2005

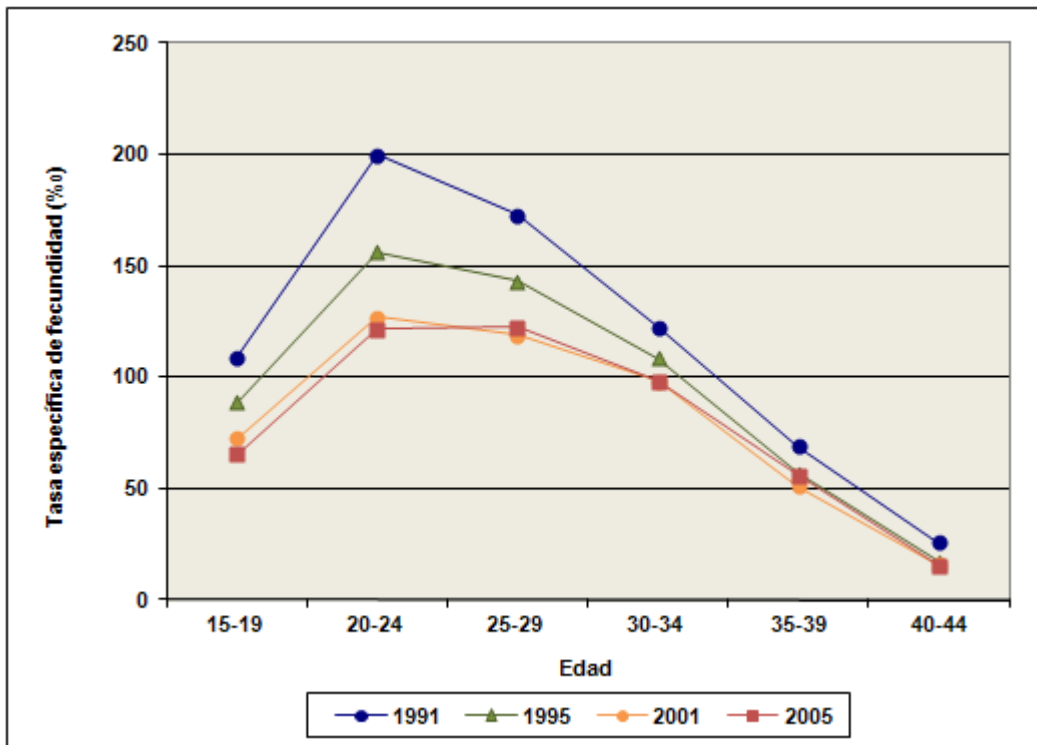

Fuente: Elaborado por la Dirección Provincial de Estadística y Censos de la Provincia del Neuquén, en base a información publicada en «Estadísticas Vitales-Información Básica». Dirección de Estadísticas e Información de Salud. Ministerio de Salud de la Nación.

Cuadro 3.
Tasa específica de fecundidad por año censal según edad de la madre
Años 1980, 1991 y 2001

Edad de la madre	Año censal		
	1980 ⁽¹⁾	1991	2001
	‰		
Menor de 15	///	5,3	22,2
15-19	73,3	90,9	63,1
20-24	208,0	184,7	129,6
25-29	200,3	181,9	128,2
30-34	145,0	139,1	103,6
35-39	106,5	77,0	58,1
40-44	51,4	39,2	19,8
45-49	12,2	6,6	3,6

⁽¹⁾ Para el año 1980 el grupo de 15-19 incluye los datos de mujeres de 14 años.

Fuente: Elaborado por la Dirección Provincial de Estadística y Censos de la Provincia del Neuquén, en base a datos de los Censos Nacionales de Población INDEC.

Gráfico 6.
Tasa específica de fecundidad por año censal según edad de la madre
Años 1980, 1991 y 2001

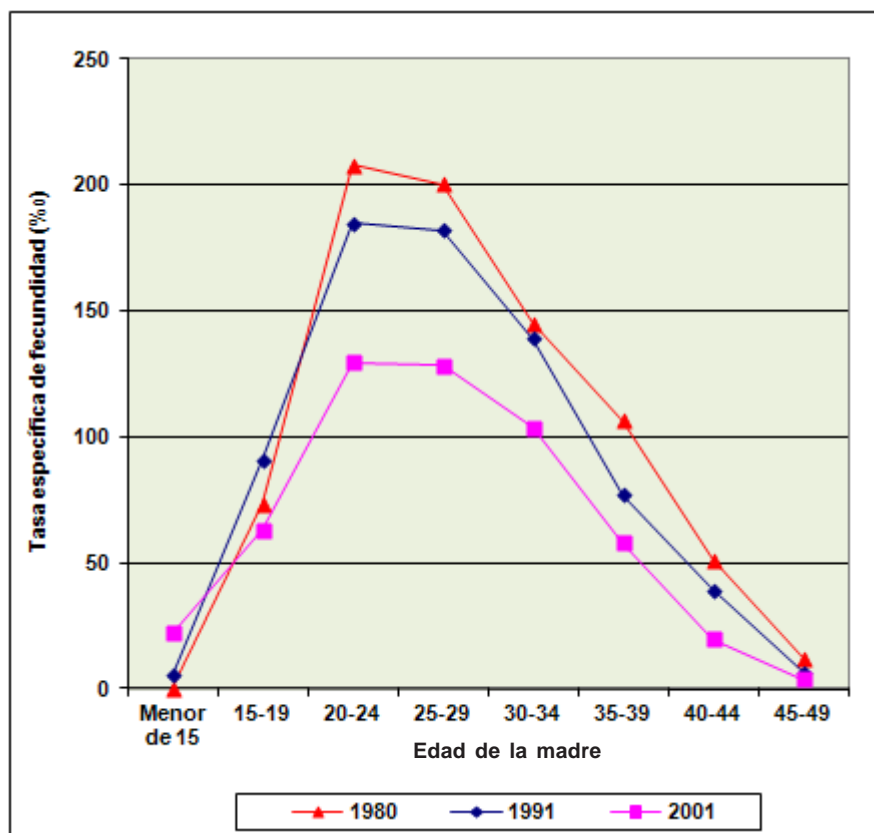

Fuente: Elaborado por la Dirección Provincial de Estadística y Censos de la Provincia del Neuquén, en base a datos de los Censos Nacionales de Población, INDEC.

Cuadro 4.
Tasa específica de mortalidad de residentes por año censal y sexo según edad
Años 1980, 1991 y 2001

Edad	Año censal								
	1980			1991			2001		
	Total	Varones	Mujeres	Total	Varones	Mujeres	Total	Varones	Mujeres
	‰								
Total	5,3	6,3	4,2	3,9	4,9	3,0	4,3	5,1	3,4
Menor de 1 año	33,2	39,4	26,9	15,9	18,3	13,4	13,6	15,5	11,5
1-4	1,6	1,4	1,7	0,9	1,1	0,8	0,6	0,6	0,7
5-9	0,6	0,7	0,4	0,5	0,6	0,3	0,5	0,5	0,4
10-14	0,5	0,7	0,4	0,5	0,6	0,4	0,4	0,6	0,2
15-19	1,2	1,3	1,1	1,0	1,5	0,5	0,8	1,2	0,4
20-24	1,7	2,2	1,3	1,1	1,8	0,4	1,4	2,4	0,5
25-29	1,9	2,4	1,3	1,0	1,4	0,7	0,8	1,3	0,4
30-34	2,5	3,5	1,4	1,3	2,1	0,4	1,2	1,7	0,7
35-39	2,1	2,9	1,2	1,6	1,9	1,4	1,1	1,7	0,5
40-44	5,1	5,3	5,0	2,6	3,3	1,9	2,3	2,9	1,6
45-49	6,3	9,3	2,9	3,7	5,3	1,9	3,1	4,4	1,8
50-54	8,0	11,2	4,3	6,0	7,3	4,6	5,9	7,7	4,1
55-59	12,0	15,1	8,4	9,6	11,6	7,6	7,8	10,5	4,9
60-64	18,5	22,0	14,8	15,1	21,7	8,6	12,8	17,3	8,4
65-69	24,1	28,0	20,3	21,0	31,0	11,5	17,4	23,6	11,7
70-74	43,3	54,3	32,9	35,6	49,6	23,7	28,5	43,8	15,7
75-79	61,2	86,3	39,9	52,4	74,6	35,0	53,8	70,1	41,7
80 y más	177,2	193,8	162,4	103,5	122,8	91,8	114,9	129,1	106,8

Fuente: Elaborado por la Dirección Provincial de Estadística y Censos de la Provincia del Neuquén, en base a información publicada en «Estadísticas Vitales-Información Básica». Dirección de Estadísticas e Información de Salud. Ministerio de Salud de la Nación.

Gráfico 7.
Tasa específica de mortalidad de residentes por año censal según edad
Años 1980, 1991 y 2001

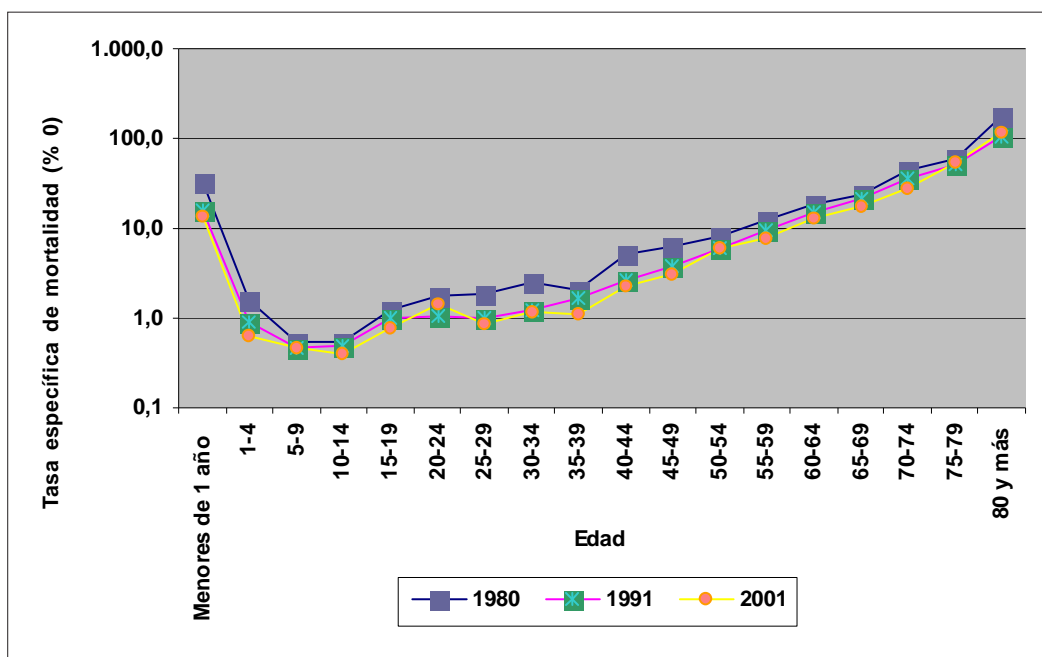

Fuente: Elaborado por la Dirección Provincial de Estadística y Censos de la Provincia del Neuquén, en base a información publicada en «Estadísticas Vitales-Información Básica». Dirección de Estadísticas e Información de Salud. Ministerio de Salud de la Nación.

Gráfico 8.
Tasa específica de mortalidad de residentes varones por año censal según edad
Años 1980, 1991 y 2001

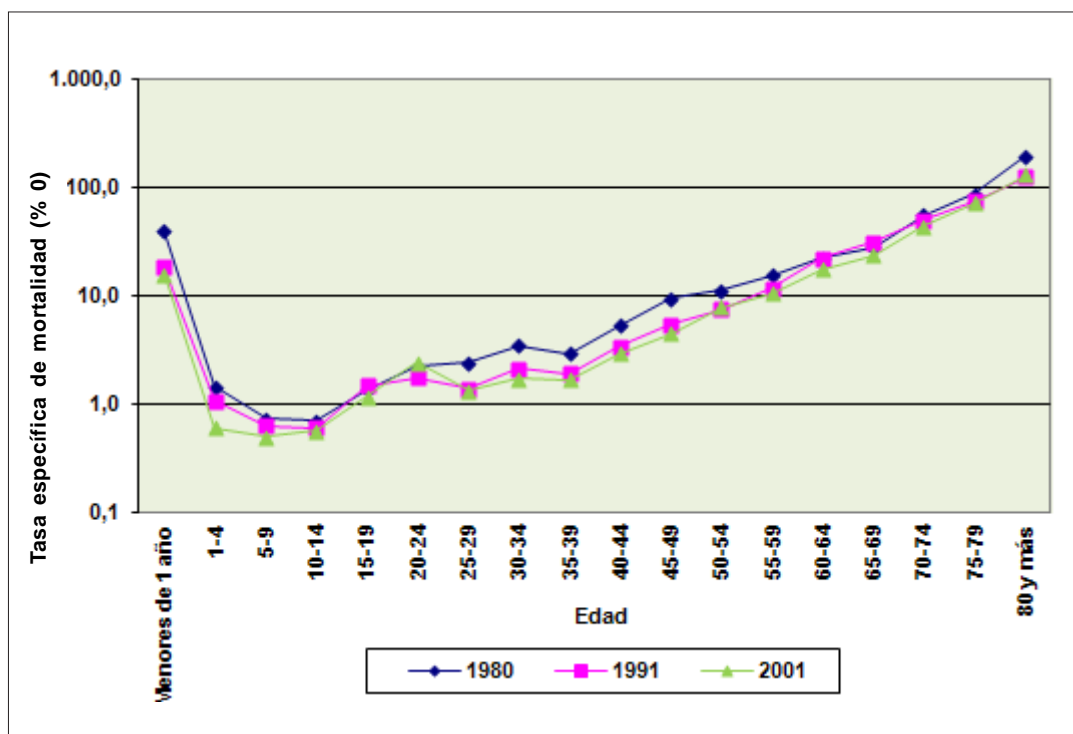

Fuente: Elaborado por la Dirección Provincial de Estadística y Censos de la Provincia del Neuquén, en base a información publicada en «Estadísticas Vitales-Información Básica». Dirección de Estadísticas e Información de Salud. Ministerio de Salud de la Nación.

Gráfico 9.
Tasa específica de mortalidad de residentes mujeres por año censal según edad
Años 1980, 1991 y 2001

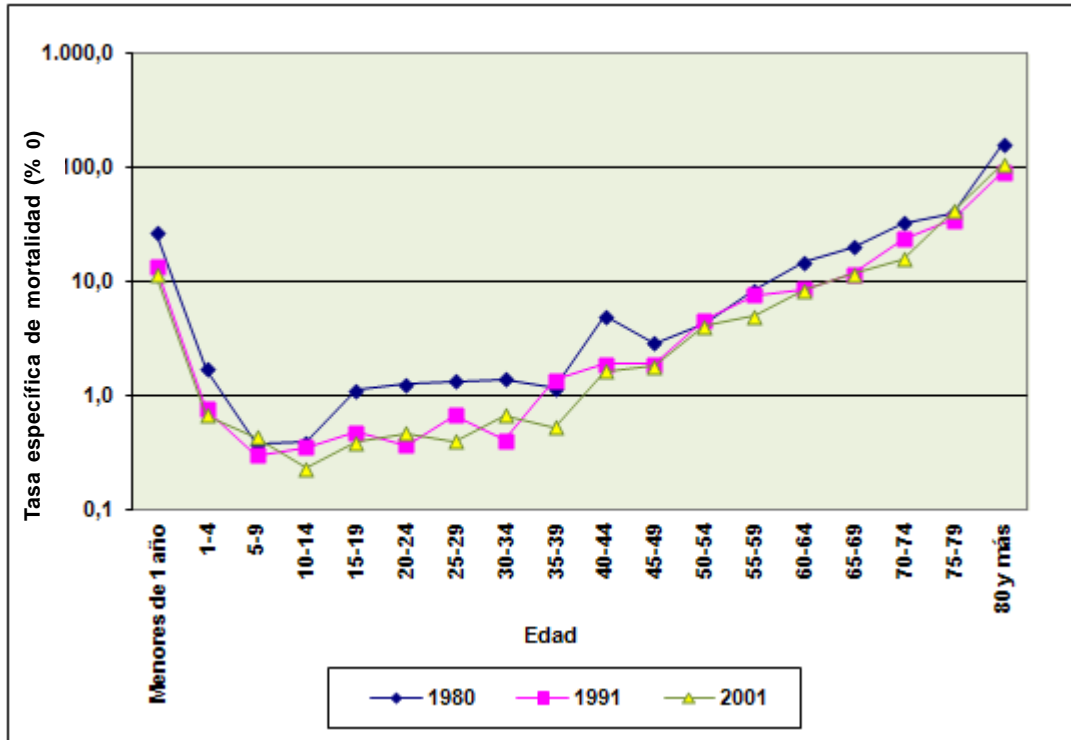

Fuente: Elaborado por la Dirección Provincial de Estadística y Censos de la Provincia del Neuquén, en base a información publicada en «Estadísticas Vitales-Información Básica». Dirección de Estadísticas e Información de Salud. Ministerio de Salud de la Nación.

Cuadro 5.
Tasa de mortalidad infantil, neonatal y postneonatal registradas según año
Años 1980/2009

Año	Tasa de mortalidad infantil			% de participación postneonatal en el Total
	Total	Neonatal	Postneonatal	
		%o		%
1980	32,5	18,5	14,0	43,0
1981	31,6	17,6	13,9	44,2
1982	28,9	16,3	12,6	43,5
1983	27,1	14,3	12,7	47,1
1984	32,7	18,4	14,4	43,9
1985	26,4	14,7	11,7	44,4
1986	27,6	18,1	9,5	34,5
1987	23,8	14,5	9,3	39,0
1988	22,2	14,2	8,0	36,0
1989	24,0	13,3	10,8	44,8
1990	18,6	10,6	8,0	43,0
1991	17,3	9,3	8,0	46,2
1992	18,1	10,8	7,3	40,5
1993	18,2	10,0	8,2	45,2
1994	15,6	10,1	5,4	34,9
1995	14,1	8,1	6,0	42,6
1996	15,1	9,2	5,9	39,2
1997	13,0	8,5	4,5	34,8
1998	14,4	9,3	5,2	35,8
1999	11,6	7,2	4,5	38,5
2000	10,7	7,0	3,7	34,3
2001	12,6	7,7	4,9	38,7
2002	11,0	7,4	3,6	32,7
2003	10,6	7,3	3,2	30,8
2004	11,3	6,8	4,5	40,0
2005	9,4	6,1	3,2	34,7
2006	9,6	6,2	3,4	35,6
2007	9,1	5,9	3,2	35,0
2008	6,9	4,3	2,6	37,5
2009	7,5	4,8	2,7	35,6

Fuente: Elaborado por la Dirección Provincial de Estadística y Censos de la Provincia del Neuquén, a partir de la base de datos de la Dirección General de Información. Subsecretaría de Salud. Provincia del Neuquén.

Gráfico 10.
Tasa de mortalidad infantil, neonatal y postneonatal registradas según año
Años 1980/2009

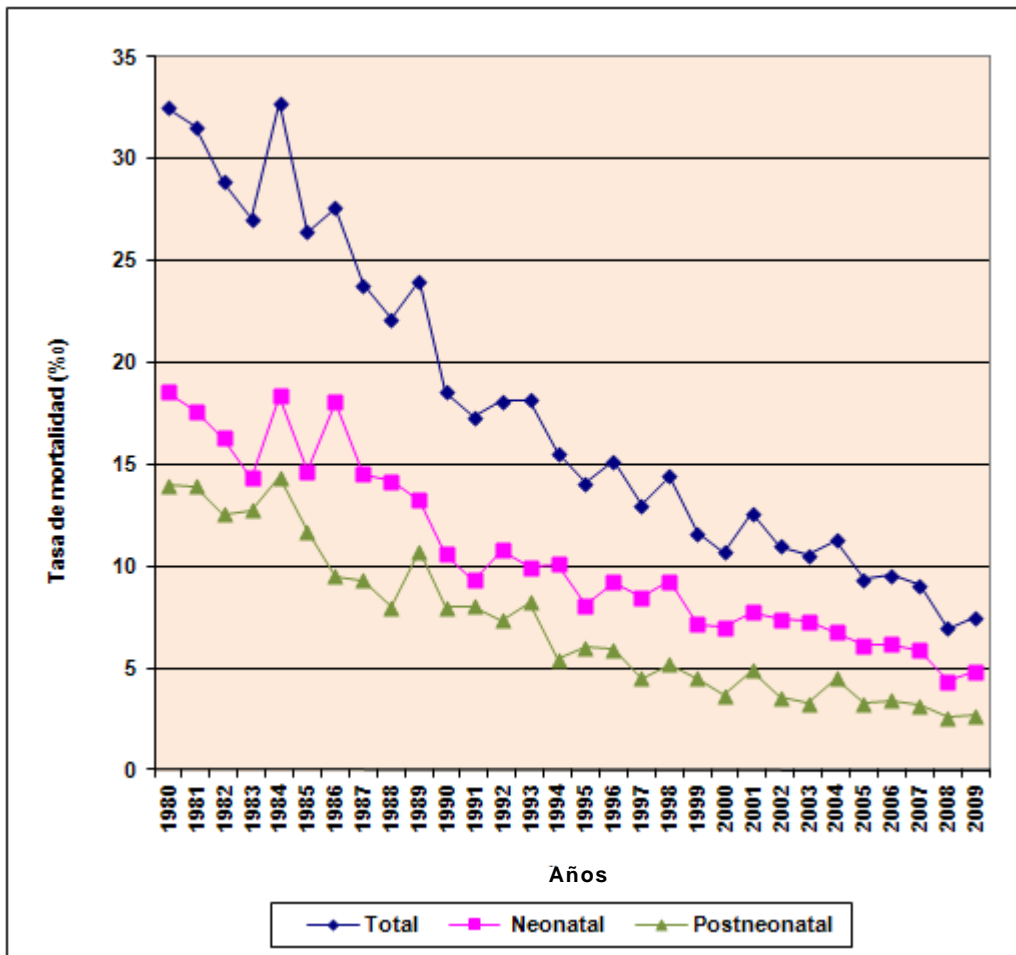

Fuente: Elaborado por la Dirección Provincial de Estadística y Censos de la Provincia del Neuquén, en base a información publicada en «Producción y Vitales». Subsecretaría de Salud. Provincia del Neuquén.

Cuadro 6.
Tasa de mortalidad infantil, neonatal y postneonatal de residentes según año
Años 1980/2009

Año	Tasa de mortalidad infantil			% de participación postneonatal en el Total
	Total	Neonatal	Postneonatal	
		%o		%
1980	31,7	16,8	14,9	47,0
1981	29,5	14,9	14,6	49,6
1982	27,0	15,1	11,9	44,0
1983	24,4	13,2	11,2	45,9
1984	27,6	15,1	12,4	45,1
1985	23,6	12,9	10,7	45,2
1986	24,0	15,1	8,9	37,1
1987	23,8	14,2	9,7	40,5
1988	21,0	13,1	7,9	37,5
1989	21,9	11,5	10,4	47,2
1990	16,9	9,4	7,6	44,6
1991	15,6	8,2	7,4	47,4
1992	16,1	8,9	7,3	45,5
1993	16,2	8,9	7,2	44,2
1994	15,3	9,7	5,6	36,2
1995	14,1	8,2	5,8	41,5
1996	15,7	8,9	6,7	42,9
1997	13,8	8,8	5,0	36,2
1998	14,8	9,4	5,4	36,4
1999	12,4	7,5	4,9	39,5
2000	11,4	7,5	4,0	34,8
2001	13,0	8,0	5,0	38,6
2002	11,7	7,9	3,8	32,5
2003	10,8	7,2	3,7	32,5
2004	11,1	6,3	4,8	34,0
2005	9,9	6,3	3,5	43,4
2006	9,8	6,0	3,8	35,9
2007	9,9	6,0	3,6	38,7
2008	7,4	4,3	2,9	36,7
2009	7,6	5,0	2,7	40,0

Fuente: Elaborado por la Dirección Provincial de Estadística y Censos de la Provincia del Neuquén, en base a información publicada en «Estadísticas Vitales-Información Básica». Dirección de Estadísticas e Información de Salud. Ministerio de Salud de la Nación.

Gráfico 11.
Tasa de mortalidad infantil, neonatal y postneonatal de residentes según año
Años 1980/2009

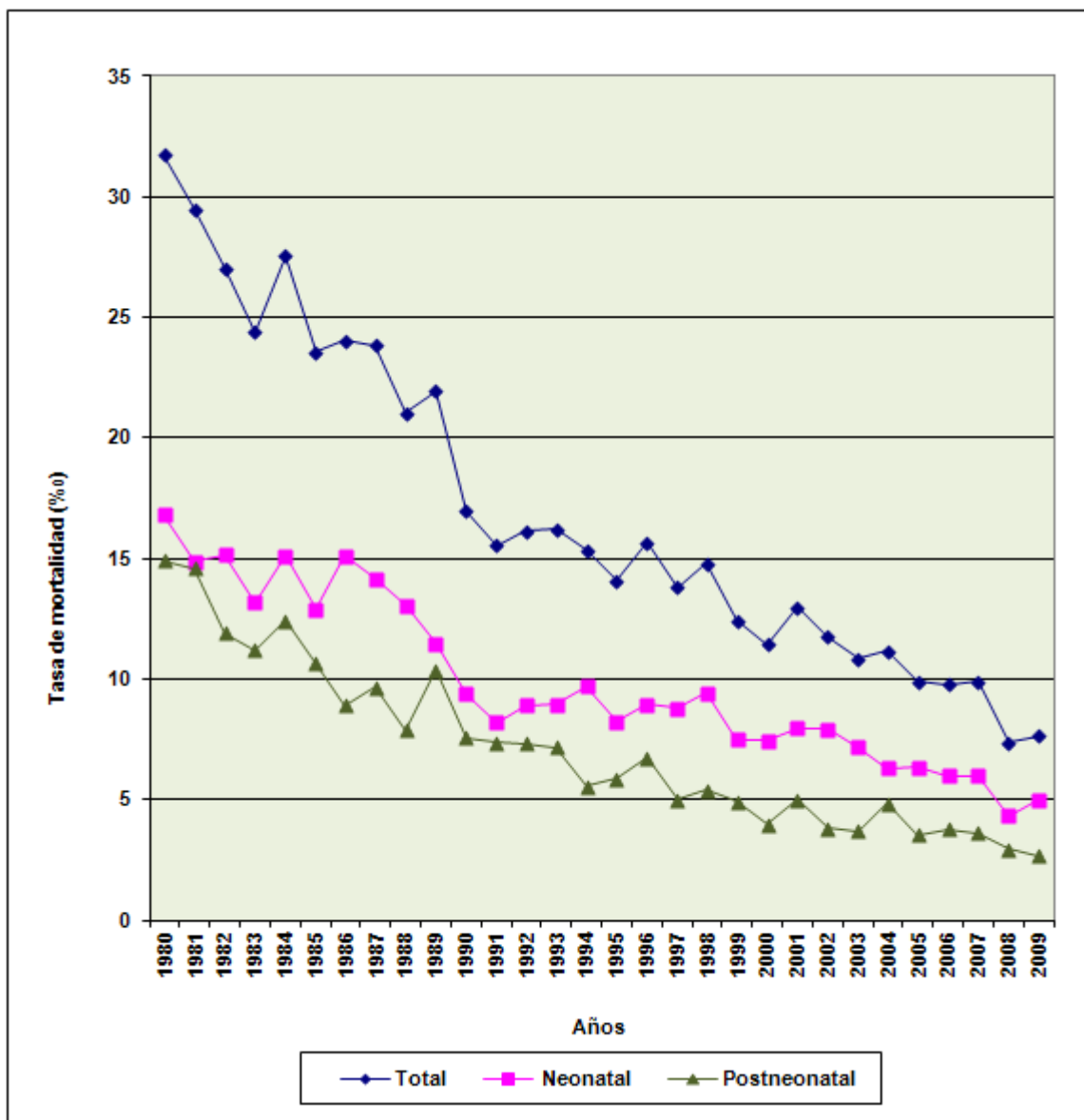

Fuente: Elaborado por la Dirección Provincial de Estadística y Censos de la Provincia del Neuquén, en base a información publicada en «Estadísticas Vitales-Información Básica». Dirección de Estadísticas e Información de Salud. Ministerio de Salud de la Nación.

Impreso en la Dirección Provincial de Estadística y Censos
de la Provincia del Neuquén
Junio de 2012